La novedad de NORTH STAR
Mod. 23

PRESENCIA

MATUTINO FUNDADO EL 28 DE MARZO DE 1952
AÑO XXXI- N°. 8.618- LA PAZ, BOLIVIA, LUNES 12 DE JULIO DE 1982- 12 PAGINAS- $b 15.00

La novedad de NORTH STAR
Mod. 68

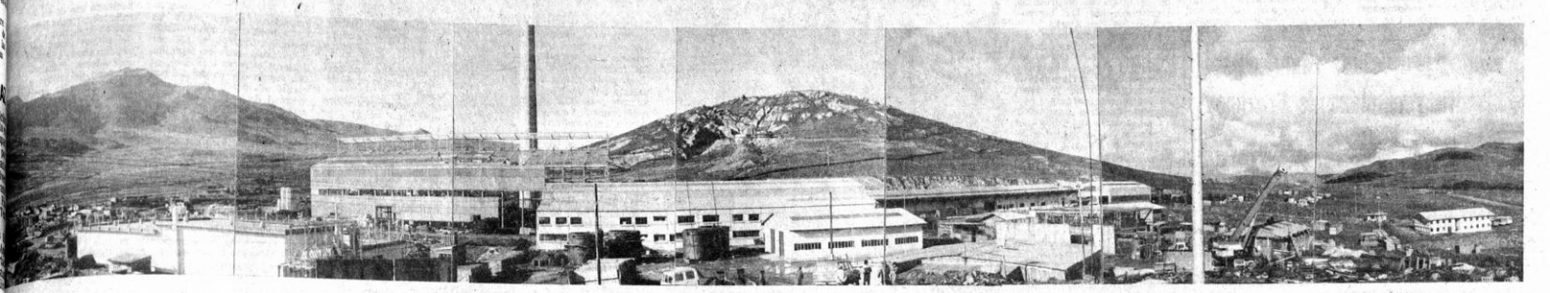

En busca de un acuerdo nacional

Se reanuda diálogo con los políticos

EL ENCUENTRO.- Madrid,11(AP).- El partido final por el torneo mundial de fútbol fue ocasión para un encuentro informal entre el Canciller alemán Helmut Schmidt (izquierda) y el Presidente italiano, Sandro Pertini (derecha), que ocuparon el palco oficial junto al rey Juan Carlos y la reina Sofía. El equipo italiano ganó el torneo mundial, imponiéndose al seleccionado alemán por 3 a 1 (Radiofoto AP).

Gobierno y partidos políticos reinician hoy el diálogo en busca de un acuerdo nacional que procure una real apertura democrática y permita el ejercicio pleno de las libertades individuales y colectivas del pueblo boliviano.

Los representantes del Consejo Nacional Político y Social (CONAPOL) se reunirán desde las 15.00 horas, con dirigentes del Mandato de Acción Nacional (MAN) del Centro de Estudios Nacionales (CEN) y de la Juventud Nacionalista del Pueblo.

El diálogo continuará mañana con el Partido de la Izquierda Revolucionaria (PIR) y con la Alianza de la Izquierda Nacional (ALIN).

El diálogo iniciado el 1ro de julio con los empresarios privados, un sector de campesinos y con algunos partidos políticos propuso hasta ahora, tres opciones: convocatoria al Congreso elegido en 1980, llamado a elecciones generales en el más breve plazo posible y la elección de una Constituyente.

Un documento elaborado por CONAPOL propuso a las autoridades del gobierno la convocatoria a elecciones generales en mayo de 1983.

Esta decisión se basa en la grave situación económica que atraviesa el país, que hace imprescindible acelerar el plan trienal elaborado por el gobierno que antes señalaba a 1984, como tope para lograr un reordenamiento político, económico y social de la nación.

El documento de análisis del gobierno prevé la modificación de la Ley Electoral hasta diciembre de 1982, aprobar una ley de partidos políticos, con cargo a su ratificación por el próximo Congreso, designación de la Corte Electoral hasta enero de 1983. Dice que, en caso de que ninguno de los candidatos logre la mayoría, se efectuará una segunda vuelta, entre los dos más votados.

El diálogo efectuado hasta ahora fue calificado por el gobierno como positivo pese a que al mismo no asistieron los partidos políticos "grandes" y que alcanzaron la mayoría relativa en las elecciones de 1980.

La Central Obrera Boliviana (COB), que fue la primera convocada, planteó que las reuniones sean públicas y asistan representantes de la prensa; objetó la convocatoria a la Confederación Nacional de Campesinos de Bolivia considerada oficialista.

El gobierno entonces, vetó la presencia de la Confederación Sindical Unica de Trabajadores Campesinos de Bolivia y también la presencia de la prensa "para evitar tergiversaciones al diálogo".

En respuesta,el gobierno da a conocer un comunicado oficial al término de cada reunión.

Fundición de Karachipampa estará concluida el próximo año

La fundición de plomo y plata que se construye en Karachipampa (Potosí), entrará en funcionamiento en el primer semestre de 1983, según informaciones oficiales.

Las obras civiles y el montaje de los primeros equipos se cumplen de acuerdo con el cronograma. Algunas dificultades de transporte y otras derivadas de los problemas económicos nacionales no afectan fundamentalmente a la ejecución del proyecto, cuyo diseño, financiamiento y ejecución están a cargo de un consorcio belga-alemán.

La neva fundición permitirá operar con márgenes de rentabilidad a varias minas pequeñas, actualmente paralizadas debido a las dificultades para comercializar en el extranjero concentrados complejos de plomo y plata, con contenidos de zinc. La principal fuente de materia prima será la mina Bolívar, de propiedad de la Corporación Minera de Bolivia, donde se proyecta instalar una moderna planta para la concentración de minerales.

La fundición utilizará un sistema técnico conocido con el nombre de "Kivcet" que es de origen soviético y fue patentado en Occidente por la empresa alemana Klockner. El costo total del proyecto asciende a aproximadamente 160 millones de dólares. Los estudios de factibilidad aseguran una rápida recuperación del capital y significativas utilidades para las empresas mineras y la misma fundición.

La composición fotográfica muestra el estado actual de los trabajos, en los que destaca la chimenea principal, ya concluida , de 150 metros de altura. La fundición está ubicada a 10 kilómetros de la ciudad de Potosí. (Fotografía gentileza SCMK).

Banco Central definirá procedimiento para venta de 30 millones de dólares

El Banco Central de Bolivia, el Ministerio de Finanzas y la Asociación Nacional de Bancos, (ASOBAN) definirán hoy, en una reunión conjunta, el procedimiento para la venta de 30 millones de dólares al sector privado y a cualquier persona que lo desee.

La información fue dada a conocer a PRESENCIA por el Ministro de Finanzas Lucio Paz Rivero, quién afirmó que la decisión de ingresar en el mercado paralelo fue del Presidente Torrelio.

Los 30 millones de dólares, son parte del pago de la Argentina por la venta de gas natural.

Paz Rivero añadió que la venta de dólares permitirá bajar sus precios en el mercado libre que, la semana pasada superaron los 160 pesos bolivianos.

El alza en los precios del dólar es producto de la especulación de los libreambistas debido, esencialmente a la escasez de la divisa norteamericana en el mercado.

El Papa renueva llamado por la paz en El Líbano

CIUDAD DEL VATICANO, 11 (LR).- El Papa Juan Pablo II lanzó hoy un nuevo llamado a que se ponga fin al sitio de Beirut mientras las bombas israelíes caían sobre los suburbios del sur de la capital libanesa.

"Renovamos nuestras plegarias por nuestros hermanos en la capital libanesa de Beirut (donde) la población está sufriendo bajo los bombardeos", dijo el Pontífice a las multitudes que se congregaron en la Plaza San Pedro para asistir a su Angelus semanal.

"La prolongación del sitio incrementa la amenaza de hambre y enfermedades y torna aún más agudo el sufrimiento de las víctimas", afirmó Juan Pablo II.

"Esperanzas, ilusiones y temores se sucedieron en los últimos días de incertidumbre y sufrimiento, que ya han ido demasiado lejos", sostuvo.

El Pontífice llamó a todas las partes involucradas en el conflicto a respetar los acuerdos de alto el fuego y a llegar a un entendimiento para detener el sufrimiento de la población y poner fin a la matanza.

En su última referencia al Líbano, el Papa solicitó cuatro días atrás una solución que tuviera en cuenta la unidad nacional libanesa, la justicia para los palestinos y seguridad y paz para todas las partes interesadas.

Continúan los enfrentamientos

Se prepara nuevo plan para poner fin a lucha entre israelíes y OLP

BEIRUT, 11 (AP).- Los israelíes y palestinos intercambiaron fuego de artillería y cohetes hoy cerca en esta capital mientras los intermediarios libaneses se preparan para transmitir un nuevo plan del dirigente palestino Yasser Arafat para poner fin a las hostilidades.

Varios carros de bomberos acudieron a combatir los numerosos incendios precipitados por la lucha en el sector occidental de la capital, donde los guerrilleros de la Organización para la Liberación Palestina son asediados por tanques y artillería israelíes ubicados estratégicamente en las colinas al sur y este de Beirut.

Los palestinos respondieron con cohetes de sus plataformas de lanzamiento múltiple, conocidas como "organos de Stalin", contra las posiciones israelíes a ocho kilómetros al este de la capital.

Los nuevos duelos comenzaron mientras el Primer Ministro libanés, el musulmán Shafik Wazzan, se prepara para transmitir al principal mediador de las Naciones Unidas y enviado presidencial norteamericano Philip C. Habib un nuevo plan para acabar las hostilidades propuesto por el dirigente palestino Yasser Arafat. El documento de 11 páginas, que Arafat describió como "lo menos que estoy dispuesto a aceptar", también fue enviado a las Naciones Unidas, Francia y la Unión Soviética para obtener respaldo internacional al plan, dijo el periódico independiente "An Nahar".

El plan de Arafat pide el establecimiento de una fuerza multinacional de tropas norteamericanas, francesas o de otros países, a ser instaladas en Beirut Occidental una vez que sea designado su comandante para supervisar el cumplimiento de los otros diez artículos dijo "An Nahar".

Estos incluyen una tregua total, el retiro israelí de actuales posiciones que rodean Beirut simultáneamente con el retiro de la OLP de Beirut Occidental a sus campamentos y una garantía internacional de la seguridad de la OLP en estos campamentos,dijo "An Nahar".

Una vez que las retiradas se completen, la OLP iniciará conversaciones con el gobierno libanés para ultimar detalles de su retiro de esta capital bajo la supervisión de la fuerza multinacional,dijo Arafat.

La OLP ha rechazado planes de retiro a Siria bajo la escolta de la sexta flota norteamericana en el Mediterráneo.

Habib sugirió que las flotas francesa , canadiense, belga o griega tomen el lugar de la sexta flota para retirar a Arafat y los 8.000 guerrilleros de Beirut Occidental. Pero la OLP está aparentemente dispuesta a rechazar toda evacuación naval.

Los israelíes por su parte amenazan con entrar en Beirut Occidental si fracasan los esfuerzos diplomáticos de Habib para desalojar pacíficamente a la OLP de su principal base levantina desde hace 12 años.

Gobierno argentino decretó umento salarial de un 30%

BUENOS AIRES, 11 (AP).- gobierno del Presidente ...taldo Bignone anunció esta ...rugada un aumento salarial ...30 por ciento para los ...dos básicos en el sector pri... que el propio ministerio de ...bajo reconoció era ...uficiente aunque el único ...ible en vista de la gravísima ...ación económica.

Se informó empero que la ...ería de los asalariados ...ben sueldos superiores a ...s mínimos, los llamados ...larios básicos de convenio", ...almente reducidos, por lo ...los aumentos no los beneficiarán. Los aumentos son retroactivos al primero de julio.

También se dispuso un ...emento de las llamadas ...nciones familiares (por ...trimonio, hijos, hijos en edad ...lar, nacimiento de nuevos ...os, etc.), que llegan al 100 por ...

No hubo aun reacción oficial ...los sindicatos, pero voceros ...los mismos afirmaron que ...altan "totalmente ...uficientes e inadecuados". ...Se espera también censuras ...parte de la mayor parte de ...partidos políticos, que ha...propugnado aumentos más ...ignificativos como única ...era de reactivar el deprimi...mercado interno argentino, ...ado en crítica situación a ...sa de la peor recesión que ...erda este país en el siglo ...al.

El ministerio de trabajo ...itió en un comunicado emi... dar a conocer el ...uevo salarial que "el go...rno nacional tiene plena ...onciencia de que las medidas ...uestas en este campo no ...stituyen una solución ideal ...ara las necesidades del sector ...abajador. Pero ha debido ...ejarse dentro del estrecho ...arco que la grave coyuntura ...ora ofrece. Por otra parte, ...alta evidente que sólo a tra...és de una enérgica reac...ción de la economía del país ...será posible afrontar ...adecuadamente y solucionar con ...acia el problema de los in...resos de los trabajadores ar...entinos y sus familias . Ese es ...no de los objetivos fun...amentales de la acción del go...ierno".

No ha habido libre con...ertación colectiva de salarios ...esde 1976, año en que el go...ierno militar asumió el poder. ...El actual régimen también ...extendió el derecho de huelga, ...pero vino a la gran mayoría de ...los sindicatos y dejó en suspenso ...la actividad sindical.

Esas restricciones han comenzado a ser moderadas y se estima que al levantamiento de la prohibición de realizar actividades políticas, que también databa de 1976, dispuesta recientemente por el nuevo Presidente Reynaldo Bignone, seguirá a corto plazo la derogación de la prohibición de efectuar actividades sindicales. De hecho, un número creciente de sindicatos están siendo "normalizados", aunque entre ellos no figuran los principales gremios industriales, todavía intervenidos.

El ministerio de trabajo fijó en 1.352.500 pesos mensuales (unos 45 dólares) el salario vital mínimo.

La totalidad de los asalariados del sector privado, en cambio, se beneficiará por los aumentos en las asignaciones familiares, que se abonan por cada hijo, por familia numerosa (tres hijos o más), escolaridad primaria, media y superior, etc., también se aumentaron las bonificaciones por nacimiento, nacimiento con familia numerosa y por matrimonio.

El gobierno anunció la semana pasada que los sueldos del personal estatal serán aumentados también en un 30 por ciento , esos salarios habían quedado virtualmente congelados desde comienzos de año.

Se calcula que desde que el régimen militar puso en vigor su política económica conservadora y libre-cambista en 1976, en buena parte rectificada por el Presidente Bignone a partir del 28 de junio, el poder adquisitivo de los salarios cayó en más del 50 por ciento en la Argentina. La desocupación obrera, que generalmente oscilaba entre un dos y un tres por ciento, supera el 6.5 por ciento, según estadísticas oficiales, y se aproxima al diez por ciento, de acuerdo a informes de los sindicatos.

Todo ello ha provocado una explosiva situación social, cuya evolución constituye una de las principales incógnitas del futuro político argentino.

Desacuerdos en OPEP podrían originar que bajen los precios del petróleo

VIENA, 11 (AP).- El fracaso de la Organización de Países Exportadores de Petróleo en mantener su sistema de precios y cuotas de producción probablemente hará bajar los precios en las naciones consumidoras, dijeron hoy analistas en esta capital, al cabo de una reunión de dos días de la entidad.

Al poner fin a su reunión el sábado por la noche sin un acuerdo, la OPEP dejó en dudas su habilidad para actuar como una agrupación protectora de sus precios, y dio señales de una posible guerra de precios, dijeron los analistas.

Hoy en la mañana Arabia Saudita --el máximo productor de la OPEP, cuyo crudo liviano es la base para el precio general de la entidad de 34 dólares por barril-- también indicó que pensaba que los precios no permanecerían estables.

El jefe de la delegación saudita, Abdul Aziz Al-Turki dijo que debido a que los ministros no habían podido concretar ningún acuerdo durante su reunión de Viena, su país se consideraba "libre para proteger nuestro mercado petrolero como estimemos necesario".

"Ahora el precio es de 34 dólares. Probablemente seguirá así, no lo sé", declaró Al-Turki a los periodistas después de la reunión.

Analistas de ministerios que asistieron a la ruenión predijeron que el hecho de que los funcionarios no hubieran podido convenir en seguir con las cuotas de producción, probablemente hará que algunos países aumenten la extracción de crudo y bajen los precios para tratar de lograr mayores ventas.

El Secretario General de la OPEP, Marc Nan Nguema, de Gabon, reconoció que la política desempeñó un papel en el estancamiento. "Los ministros no solamente son gente de la economía, también son políticos", manifestó después del fracaso de la reunión.

En un intento para evitar que los precios siguieran cayendo debido a la baja en la demanda y un exceso de petróleo almacenado por los países consumidores, la OPEP impuso el 20 de marzo de este año un sistema de cuotas a fin de que globalmente los miembros de la entidad no produjeran más de 17.500.000 barriles diarios.

Al iniciarse la reunión el viernes, una comisión de cuatro naciones que analizó el mercado recomendó que se obligara al mantenimiento de esa cantidad, pero el ministro irani Mohammad Gharazi dijo que su país esperaba elevar su producción a 3.000.000 al día desde los 1.200.000 barriles diarios que se le asignaron en marzo.

Fuentes de la OPEP dijeron que Libia también buscaba incrementar su cuota, de 750.000 barriles diarios a un millón cada día.

En un esfuerzo por imponer cierto orden luego en la agitación provocada por el desacuerdo en las cuotas, el Ministro del Petróleo de Kuwait Ali Khalif Al-Sadah se reunió hoy con sus colegas de Venezuela, Ecuador, Indonesia y Argelia a fin de ponerse de acuerdo para otra misión combinada de estudio del mercado.

"Esta no ha sido una reunión fácil", declaró Khalif sobre los dos días de deliberaciones. "Pero no creo que nuestro fracaso en llegar a un acuerdo terminará en desastre".

Fuentes de la OPEP dijeron que la mayoría de las 13 delegaciones tenían proyectado abandonar Viena en el curso del día.

Advertencia en Tel Aviv

Israel no esperará indefinidamente un arreglo diplomático en El Líbano

TEL AVIV, 11 (AP).- El gobierno israelí advirtió hoy que no esperará indefinidamente a que la diplomacia logre la retirada de los guerrilleros palestinos de Beirut.

"Las negociaciones siguen, pero el tiempo no es ilimitado, como Israel lo ha dicho en muchas ocasiones", declaró el Secretario del Gabinete Dan Meridor, tras la reunión semanal de ministros en Jerusalén.

El funcionario añadió que "no se ha decidido nada aún" acerca del tiempo que esperará Israel para que los esfuerzos por medios diplomáticos logren la evacuación de los guerrilleros.

Informaciones periodísticas locales dijeron que el enviado presidencial de Estados Unidos Philip C. Habib, quien se encuentra en Beirut como mediador en el conflicto, se había impuesto plazo hasta el primero de agosto para culminar sus negociaciones.

Radio Israel informó que Israel se opone firmemente a ser obligado a una guerra "estática" con los guerrilleros en Beirut, aunque el gabinete decidió prorrogar por tres meses el servicio del personal regular del Ejército y de los conscriptos.

El Primer Ministro Menachem Begin y su gabinete escucharon informes del Ministro de Defensa Ariel Sharon y de oficiales de inteligencia militar sobre la situación en Líbano, informó la emisora. El Director General del Ministerio de Relaciones Exteriores David Kimche dio cuenta de sus últimas conversaciones con Habib en Beirut.

Varios ministros expresaron su preocupación por el fracaso de Habib en lograr resultados , agregó Radio Israel.

Mientras tanto, el comando militar informó que israelíes y palestinos se disparaban con cohetes y cañones en el sudeste de Beirut.

Un comunicado dijo que los guerrilleros dispararon bazucas y cohetes contra las posiciones de avanzada de Israel cerca de Rehan y Baabda, y que las fuerzas israelíes apuntaron su fuego hacia sitios guerrilleros en el sector de Burj El-Baranjeh y cerca del estadio de Beirut.

El comando informó que tres soldados israelíes resultaron heridos como consecuencia de esas acciones.

ULTIMA DE LA NOCHE

LIMA, 10 (AP).- El consejo de ministros acordó hoy encargar al Ministerio de Justicia un estudio para restituir la pena de muerte en Perú, dijo el Ministro de esa cartera, Enrique Elías Laroza.

Dijo que la decisión fue adoptada tras una sesión extraordinaria en el palacio de gobierno, frente a los brotes sangrientos de delincuencia y terrorismo en el país.

La pena capital fue abolida por la constitución de 1979, que la prescribe sólo para traición en casos de guerra externa.

NIEVE EN LAS MALVINAS.- Puerto Argentino (Stanley), 11 (AP).- Un manto de nieve cubre las islas Malvinas mientras un helicóptero británico se apresta a levantar vuelo con destino a uno de los portahelicópteros que aún se hallan en el área (Radiofoto AP).

Nuevas presiones para el retiro de tropas norteamericanas de Europa

WASHINGTON, 11 (EFE).- Un estudio del "Instituto norteamericano de Estudios de Política Exterior" recomienda al Presidente Reagan que ordene la retirada de las tropas de los Estados Unidos destacadas en Europa Occidental y Asia.

El informe del instituto, un prestigioso centro de estudios políticos, coincide en sus conclusiones generales con la opinión de un grupo de congresistas, encabezado por Ted Stevens, republicano por Alaska.

En los últimos meses, han aumentado considerablemente las presiones para que el gobierno norteamericano "reconsidere" seriamente la conveniencia o no de tener soldados con carácter permanente en otros continentes.

La teoría defendida por Stevens y por los analistas del "Instituto de Estudios de Política Exterior" es que esa presencia cuesta a los contribuyentes norteamericanos demasiado dinero.

Desde hace años, las diferentes administraciones de Washington están presionando a Japón y a los aliados europeos occidentales para que dediquen más dinero a sus presupuestos de defensa y se preocupen más por esta cuestión.

El ex-Presidente Jimmy Carter llegó a "exigir" a sus aliados que incluyeran en sus presupuestos generales un incremento efectivo del siete por ciento para adquisición de armas y gastos de defensa en general.

El "Instituto de Estudios de Política Exterior" recomienda que Estados Unidos se limite a ejercer una "vigilancia naval" sobre Asia y Europa Occidental y deje a los aliados encargados de su propia defensa.

La Administración Reagan ha dedicado este año una parte importante del presupuesto federal a la renovación del ejército y el arsenal de los Estados Unidos, y tanto gastos militares acabarán necesariamente siendo impopulares.

Máxime si, como ocurre en la actualidad, el país atraviesa una crisis económica en la que hay una recesión que nunca acaba de terminar, y un índice de desempleo del nueve por ciento anual que supone que diez millones y medio de trabajadores están en el paro.

Para aumentar los gastos de defensa, la Administración Reagan se ha visto obligada a suprimir programas sociales que eran extremadamente populares , y a recortar otros (cupones de comida, ayuda médica , etc).

Niegan proyectada reunión para discutir reemplazo de Brezhnev

MOSCU, 11 (AP).- Altos funcionarios soviéticos negaron que el Partido Comunista haya programado una reunión para una fecha cercana a fin de discutir el reemplazo del Presidente Leonid I. Brezhnev, declaró hoy el Senador estadounidense Arlen Specter, de visita en Moscú.

El legislador republicano declaró a los periodistas al cabo de una permanencia de una semana en la Unión Soviética que él preguntó a funcionarios comunistas si Brezhnev, de 75 años y visiblemente enfermo, sería reemplazado.

"Me dijeron que esa especulación era completamente prematura , y que no hay reuniones del partido programadas para julio o agosto para tratar su reemplazo", expresó Specter.

El senador se negó a revelar quién le dio tal información, limitándose a decir que fue "un funcionario de alto rango que deberia saber" lo que ocurre.

El funcionario de mayor rango con que Specter se reunió en Moscú fue Giorgi Arbatov, miembro del Comité Central del Partido Comunista, el organismo teóricamente responsable de la elección del Secretario General de la Colectividad, un cargo que tiene Brezhnev, además de ser Presidente.

La Iglesia Católica salvadoreña ondena el desmedido armamentismo

SAN SALVADOR, 11 (EFE).- El administrador apostólico de San Salvador, monseñor Arturo Rivera y amas, dijo hoy en su Homilía ominical , que la Iglesia con- ena el armamentismo que pere el limite de lo razonable, cualquier país.

Tras condenar la carrera mamentista , a la que calificó "escándalo intolerable" ando tantos pueblos y mbres sufren por la miseria y ven sumergidos en la ig- rancia", el prelado informó que en esta semana, la olencia se ha cobrado nuevas tímas, 78 en concreto, la ayoría de ellas civiles, y de ya muerte "se responsabiliza las autoridades guber- mentales y a los grupos ramilitares".

El administrador apostólico se refirió a continuación a la aflictiva situación que atraviesan varias poblaciones, especialmente de la zona oriental del país, debido a la falta de energía eléctrica, de agua potable y transporte regular, además del temor que existe por el brote de epidemias.

Monseñor Rivera y Damas afirmó que otro de los problemas que aflijen a la población salvadoreña 'es "la angustiante crisis económica y el endeudamiento público, que según informes del Ministerio de Hacienda asciende a los 600 millones de dólares".

Respecto de la elaboración de la nueva Constitución Política que dentro de poco iniciará la Asamblea Constituyente.

Begin considera otras opciones para poner fin a la crisis en El Líbano

JERUSALEN, 11 (EFE).- Gobierno israelí de Menajem uin, escéptico respecto de un erdo político con la anización para la Liberación Palestina (OLP) en Beirut, comenzado a considerar s "opciones", según la radio tar "Galei Tzahal".

Un corresponsal de guerra esa emisora, informó esta le desde Beirut de que "el de hoy ha sido el más ento" en Beirut, desde que enzó la guerra en el Líbano, 35 días.

Por primera vez, agregó la lería palestina atacó os cristianos en Beirut ntal, y la zona de Bambde, e se halla el Palacio Presi- ial de Elias Sarkis.

En fuentes oficiales de salén se sabe que el go- no de Arabia Saudita ha ido dinero a la "OLP" y a , que se niega a recibir a los illeros palestinos, para que en un acuerdo político que una posible invasión israelí irut.

Una encuesta pública di- da hoy por el vespertino endiente "Iediot Ajronot" a que un 69 por ciento de los les se opone a una invasión ar a Beirut, pero un 62 por o apoya al gobierno con- o por Beguin.

Mientras crecen las dudas la concreción de un do político para la retirada 00 guerrilleros, Israel ha tido hoy que no admitirá guerra de desgaste", como e están librando los ar- os de ambos bandos desde varios días.

este respecto, Radio l destacó hoy que el mático norteamericano Habib prometió que "este semana" se concretaría el do.

gún la radio militar , uno de los ministros de n, dijo hoy, en la reunión ical del gabinete nacional, Habib cree en ilusiones, a que nosotros creamos en

consejo de ministros á a reunirse dentro de ías para volver a analizar osiva situación en Beirut. ación en medios oficiales usalén es que las con- iones de Habib con li- de la "OLP" a través de x-primeros ministros manes Saeb Slam y Shafik an, están al borde del o.

a fuente oficial israelí di- a la emisora estatal que mintió, esta semana, afirmó a la televisión mericana que la "OLP" renunciado a una ia política y militar en el

CEE concedió éstamo a Brasil

USELAS, 11 (LATIN-R).- Los gobiernos de la dad Europea aprobaron lito por 600 millones de para Brasil, el mayor o a un país no miembro po, dijeron hoy fuentes ticas.

fondos ayudarán a r el proyecto de ex- n del Yacimiento de e Carajas en el norte de ngregaron.

cambio, los brasileños eron a compañías europeas contratos de miento de hierro a largo términos favorables. ductores de acero en Alemania Federal, y Luxemburgo llegaron lo para comprar ma- na de la mina que pro- ara 1987, 35 millones de anuales.

EXPULSADO.- Fotografía de archivo de Yosef Hasseen, cónsul israelí expulsado por el gobierno indio luego de ser declarado persona no grata (Radiofoto AP).

Argentina.

El Banco Central afirma que ha terminado la época de las "bicicletas financieras"

BUENOS AIRES, 11 (AP).- Un alto funcionario del Banco Central proclamó que ha terminado la época de las "bicicletas financieras", en una reiteración del propósito gubernamental de promover un rápido tránsito de la "economía de especulación" imperante desde 1976, a una "economía de producción" reclamada por la mayoría de los sectores argentinos.

La "bicicleta", en la jerga financiera argentina, es una operación especulativa a breve plazo que produce grandes dividendos, y se ha practicado constantemente en el último lustro en los mercados de cambios y bursatil, y con los préstamos bancarios, al amparo de altísimas tasas de interés, posiblemente las más elevadas del mundo.

"Ha terminado la época de las "bicicletas financieras" estas operaciones especulativas sólo servían para restar fondos a la producción", declaró Gustavo Parino, uno de los asesores del Presidente del Banco Central, Domingo Cavallo, a quien se atribuye, dentro del gobierno que asumió el 24 de junio , la iniciativa en producir una profunda reforma del actual sistema financiero.

"Esas operaciones están estrictamente prohibidas y, además, el funcionamiento mismo del sistema las erradica", añadió.

El pasado martes, el gobierno ordenó una fuerte devaluación y el desdoblamiento del mercado cambiario. Impusieron control sobre las tasas de interés- que en algún momento llegaron al 120 por ciento anual- para los depósitos a plazos menores a 90 días, en una escala que va del 3,7 por ciento al cinco por ciento mensual. En los depósitos a más de 90 días y hasta un año, se pactarán tasas libres, pero no habrá garantía del estado, contrariamente a lo que ocurre con los depósitos más breves.

Parino afirmó que "grandes bancos internacionales, haciendo uso de su solicitaban fondos al B Nación Argentina, co del 80 por ciento su representaban a Yac Petroliferos Fiscales empresa del estado ciento. Toda la ope hacia desde un cin p a c h o , m e d comunicaciones telef tal modo, bastab minutos para obte ganancia del cinco p Es decir, cada minut bajo" rendía un uno po

Deuda externa de México alcanzará a los 80.000 millones de dólares

MEXICO, D.F., 11 (AP).- El Secretario del Tesoro, Jesús Silva Herzog, dijo que la deuda externa de México alcanzará a los 80.000 millones de dólares para fines de año, o sea 15.000 millones más de lo que había pronosticado hace dos meses.

Silva Herzog, que no entró en detalles, hizo el anuncio el viernes en Guadalajara durante una reunión de prensa sobre el programa de austeridad del país, y aparentemente dio a entender que este año México duplicará su deuda del sector público.

En mayo pasado el secretario del tesoro dijo que el gobierno y las empresas de propiedad del estado necesitaban este año préstamos en el extranjero por 25.000 millones de dólares, lo cual aumentaría la deuda externa total a unos 65.000 millones.

Al anunciar la mayor estimación de la deuda Silva Herzog indicó que representaba el actual valor en el mercado de "sólo el dos por ciento de las reservas petroleras probadas del país", y que no superaba la capacidad de crédito de la Nación.

Pero los acreedores extranjeros han expresado su preocupación por el nivel de la deuda mexicana que junto con la del Brasil es la mayor de los países del Tercer Mundo. Los bancos continuaron con sus préstamos, aunque a un mayor interés.

Silva Herzog asumió su cargo del gabinete en marzo pasado luego que el gobierno devaluó el peso en un 43 por ciento, una acción obligada por pérdida en los ingresos por el petróleo y las aumentadas tasas de interés en el exterior.

En sus declaraciones a la prensa dijo que las medidas adoptadas para reducir los déficits comercial y presupuestario del país ya comenzaron a dar resultado, pero señaló que la crisis económica "no será superada hasta que sea evaluada en su plena magnitud".

Centrismo español busca una salida a su crisis interna

MADRID, 11 (EFE).- El Presidente de la Cámara Baja española, Landelino Lavilla, deberá aguardar hasta mañana lunes para ver confirmado su liderazgo del partido gubernamental por los 233 componentes del Consejo Político centrista, y cerrar de esa manera la crisis abierta en sus filas.

En la perspectiva de que se anticipen unas elecciones generales -las terceras de la democracia auspiciada por el Rey Don Juan Carlos- y los españoles acudan a las urnas el próximo otoño, el partido centrista intentará mañana aumentar su conexión bajo el liderazgo de Lavilla.

El Jefe de Gobierno, Leopoldo Calvo Sotelo, renunció la pasada semana a la presidencia del Partido de Unión de Centro Democrático (UCD) y propuso al titular del Congreso de Diputados para sucederle.

Lavilla, democristiano, de 47 años -considerado el menos gastado de su partido- aceptó el sábado la oferta, aunque puso entre otras condiciones, que si él renuncia, la presidencia vuelva a manos de Calvo Sotelo y que no haya tensiones ni personalismos en el centrismo hasta los próximos comicios.

Su programa, hasta ahora prácticamente inédito, será presentado mañana al Comité Ejecutivo del Partido Gubernamental español, para que de su visto bueno.

Sin embargo, existen dudas sobre cuál será la reacción de las distintas fracciones del centrismo ante Landelino Lavilla y su programa, y en especial, acerca de la que expresara el ex-Jefe de Gobierno y Presidente honorífico de UCD, Adolfo Suárez.

ALCALDIA CRUCEÑA HIZO DISTINCIONES

H. ALCALDIA MUNICIPAL
Casilla No. 754
SANTA CRUZ DE LA SIERRA
BOLIVIA

ORDENANZA MUNICIPAL Nº 67/82

Dr. Mario Quintela Vaca Díez
ALCALDE MUNICIPAL DE LA CIUDAD DE SANTA CRUZ DE LA SIERRA

CONSIDERANDO:

Que entre las funciones de esta Alcaldía Municipal, una de las más importantes es la de rendir homenaje a las personalidades nacionales y extranjeras que se distinguen por sus servicios prestados a la comunidad cruceña, sus instituciones y el país todo, coadyuvando decisivamente a su desarrollo económico, social y cultural.

Que se encuentra entre nosotros el señor Don JUAN ROJAS BRAVO, destacado miembro del Radio Club Boliviano, quien en su afán de servicio a la comunidad ha organizado la "Rueda de la Amistad" de la que actualmente es COMANDANTE.

Que el distinguido señor desde hace ocho años viene prestando importantes servicios a la comunidad y al país todo, a través de la actividad que desarrolla a nivel de aficionado con profunda convicción social.

Por tanto, en uso de las facultades legales que le confiere la Ley Orgánica de Municipalidades, dicta la siguiente

O R D E N A N Z A :

Artículo 1º.- Declárase HUESPED DISTINGUIDO de la ciudad de Santa Cruz de la Sierra al señor COMANDANTE de la Rueda de la Amistad señor JUAN ROJAS BRAVO, deseándole grata estada entre nosotros.

Artículo 2º.- En acto especial entréguese copia autógrafa de la presente Ordenanza a la personalidad homenajeada.

Artículo 3º.- La Jefatura de Protocolo queda encargada del fiel cumplimiento de la presente Ordenanza.

Es dada en la ciudad de Santa Cruz de la Sierra a los veinte días del mes de junio de mil novecientos ochenta y dos años.

Dr. Mario Quintela Vaca Díez
ALCALDE MUNICIPAL

Róger Sánchez Saucedo
OFICIAL MAYOR

POLICONSULTORIO ALAMEDA
EDIFICIO ALAMEDA (PRADO)
PLANTA BAJA TELEFONO Nº 366657

MEDICOS ESPECIALISTAS

Dr. JORGE RIOS ARAMAYO
Pediatría-Neonatología
Recién Nacidos - Niños - Adolescentes
Especialización: Córdoba-Argentina

Atención: Lunes - Sábado 10-12.
Lunes - viernes 2-8.
Consultorio 366657 Domicilio 368464
URGENCIAS BUSCAMOVIL 810136-38.

Dr. JHONNY DE LA RIVA
ENFERMEDADES DE LA PIEL
Venereas, Alergias.
CIRUGIA DERMATOLOGICA
Iontoterapia. Vitiligo. Psoriasis, Cicatrices.

Dr. GERARDO ANTEZANA ALVESTEGUI
Enfermedades del Corazón
Especializado: Paris - México
Electrocardiograma. Enfermedades Altura. Chagas. Reumatismo
366657 - 784128.

Dr. GUILLERMO ROSSELL VIGNEAUX
Ginecología Obstetricia
Especialización México
Planificación, prenatal, PARTOS, Cirugia Ginecológica.
Hrs. 17-20 Teléfono Domicilio 327178.

Dr. RUBEN ILLANES PATZI
TRAUMATOLOGIA, REHABILITACION, REUMATISMOS, MALFORMACIONES, FRACTURAS.
Lunes - Viernes 366657 - 373542.

POLICONSULTORIO ALAMEDA
EDIFICIO ALAMEDA (PRADO)

médicos

Dra. SONIA OCAMPO
GINECOLOGIA OBSTETRICIA
ESPECIALIZACION BRASIL MEXICO
Enfermedades señoras. Prenatal. Partos. Planificación familiar. ESTERILIDAD. Prevención cáncer uterino, mamario. Trastornos menopausia.
Consultorio Ayacucho 208 Primer piso Horas 16-20
Teléfonos 793017 -325459.

Dr. JUAN MARCO R.
Médico Cirujano
Cirugía Estética y Reparadora
Nariz, Oreja, Párpados, Arrugas, Labios, Cicatrices, Senos, Abdomen, Quemados y secuelas. Labio Leporino.
Cirugía General: Várices, Apéndice, Estómago, Vesícula, Intestinos, Hernias, Bocio, Tumores, Cirugía Ginecológica.
Consultorio: Yanacocha 300 (Nuevo Edificio Asbún) 1er. Piso - Oficina 101 - Teléf. 322303. Dom. 329845.
Consultas 4-7 p.m.

Guia Profesional

Dr. HECTOR LORENTE BERRIOS
NEUROLOGIA - NEUROCIRUGIA
Especialización: Universidad Nacional Autónoma de México D.F., Instituto de Seguridad y Servicios Sociales de los Trabajadores del Estado ISSSTE.
Consultorio: Mercado Esq. Loayza, Edificio Alborada. 3er. piso Oficina 305. Telfs. 343167 -350851.
Domicilio: Av. Iturralde 1267 Telfs. 353740 - 321695.
CEDINE Telfs. 323181 - 360969
ATENCION: Hrs. 16.00 - 20.00
URGENCIAS: Llamar a teléfonos indicados.

Dr. FREDDY OROPEZA PEREYRA
Internista Gineco Obstetra
Transtornos del Embarazo. Parto sin dolor. Cirugia Obstétrica.
Diagnóstico Precóz del Cáncer Genital y Mamario.
Infertilidad. Frigidez Impotencia Alcoholismo.
Problemática sexual y Psicología de Pareja.
Miércoles: Prenatal GRATUITO Telef: 32 05 92
CONSULTORIO: Lunes a Viernes 16:30 a 19:30
Av. Camacho 1413. Edf. Banco Boliviano Americano 3er. Piso. Telef. 32 48 07 (Reservar Hora).
Emergencias: 810136 -810838.
Domicilio: 37 84 56.

Dr. RAFAEL ORIHUELA NICOLAU
Cirujano Urólogo
Especialización Hospital Saint Joseph y Clinica Médico Quirúrgica de la Porte de Choisy, Paris. Afecciones de próstata, riñones, vejiga, genitales, enfermedades venéreas, etc. Av. Arce Edificio Montevideo, 2º. piso. Hrs. 18 a 20.

Dr. LUIS BARRAGAN
Endocrinología - Medicina Interna
Medicina Nuclear
Trastornos del peso, talla, tiroides, bocio, diabetes, glándulas sexuales, suprarrenales. Hs 17-20.

Dra. LIESELOTTE BAUER DE BARRAGAN
Pediatria - Adolescentes
Hs. 14.30 - 17.
Man Spricht Deutsch - English spoken
Edif. El Cóndor, Calle Batallón Colorados 4º. Piso Oficina 403. Tel. Consultorio: 329483 Domicilio: 791289.

Dr. N. ORIHUELA MONTERO
Cirujano Urólogo
Enfermedades genito- urinarias. Riñones, vejiga, próstata, uretra, etc. Edificio Montevideo 2º. piso (Arce esq. Montevideo) de 3 a 6. Tel. 326183.

Dra. Ma. del CARMEN CASANOVAS V.
Médico - Pediatra
Hospital del Niño - La Paz. L.A.C. - University of Southern California Medical Center y St. Vincent Hospital, Los Angeles.
Atención lunes a viernes hrs. 16:00 - 20:00, Edificio Santa Isabel (Av. Arce), Bloque C, Mezzanine, Of. 101. Emergencias. Buscamóvil 810136 - 810138.

Dr. ALFREDO RAMIREZ TORRICO
Cirujano - Urólogo
Especialización Universidad de Chile, Cirugia, enfermedades de riñones, vejiga, próstata, genitales, infertilidad - venéreas, etc.
Avenida Camacho 1377. Teléfonos 357219 - 364817.
Consultas horas 14 - 19, sábado 10-12.

Dr. HECTOR RIVERA-RODAS
Cirujano Plástico
Especialización: Hospital Francés IADT (Buenos Aires) Hospital Dalinde (México).
Arrugas, párpados, nariz, orejas, busto, abdomen, cicatrices. Quemados. Cirugia de mano.
Edificio Petrolero (El Prado) segundo piso. Hrs. 17.30.
Teléfonos: 353331 - 350461. Urgencias 810136 -810138

CAMBIO DE CONSULTORIO
Dr. Segundo Ortega
GINECOLOGO OBSTETRA
Especialización Universidad de Chile. Actualizaciones: Washington University-EE.UU. Medellin-Colombia.
Atiende: Avenida Arce edificio AMAZONAS 3er. piso. Horas 16-20, teléfonos 366424, domicilio 327339. buscamóvil.

Dr. VICENTE ARZE PLATA
Cirugía Plástica Estética
Especializado en los EE.UU.
Consultorios:
Hospital Metodista, hrs. 14.30 -17.00. Telf. 783511.
Edificio: "El Cóndor" Piso 6to. Of. 606 hrs. 17.30 20.00 Telf. 360581.
Emergencia 810136.

CAMBIO DE CONSULTORIO
Dr. JAVIER PABON ALIAGA
GASTROENTEROLOGO
TOKIO - JAPON
ESTOMAGO - HIGADO - VESICULA
Edificio "El Cóndor" 2º. piso, oficina 201. Batallón Colorados. Consultorio: 359318. Domicilio: 340603 - 353440, Instituto Gastroenterológico: 377060. Atención 3 a 8.

Dr. LUIS POZO TRIGO
Otorrinolaringólogo
Estudios en UMSA, Chicago y Los Angeles.
Consultas en las mañanas de 9 a 12. Edificio Herrmann 7º. Piso Oficina 703. Plaza Venezuela. Telef. 350497.

Dr. GUILLERMO SUAREZ TEJADA
Cirujano Urólogo
Cirugia y enfermedades de riñones, vejiga, próstata, genitales, venéreas, etc., transtornos urogenitales de la infancia.
Consultorio: Mercado 996, Esq. Yanacocha 1er. piso. Horas 18 a 20 p.m.. Tel. Consultorio 363968. Dom. 784520.

Dra. AMPARO AZCUI
Ginecología Obstetricia
Control prenatal, partos, esterilidad, Clinica y cirugia ginecológica, niñez, adolescencia. Planificación familiar.
Consultorio Edif. Alameda (planta baja) Of. 4 horas de 14 a 19. Telefonos Cons. 366319 Dom. 793688.

Dr. JUAN LUIS URIA IBAÑEZ
Medicina Interna
Gastroenterologia
ENDOSCOPIA DIGESTIVA
Especialidad: Chile- Japón
Gastritis, Ulceras, Estreñimiento, Diarrea, Parásitos, Higado, Vesícula, Páncreas.
Edificio "La Paz", 20 de Octubre 2151 Mezzanine Of. 11
Teléfono: 353602
Atención: 15 - 20 p.m. Emergencias: 353348

Dra. RUTH MALDONADO BALLON
GINECOLOGIA - OBSTETRICIA
FLUJOS VAGINALES ANORMALES. HEMORRAGIAS. Tumores mamarios. Planificación familiar. ESTERILIDAD CONYUGAL, MENOPAUSIA.
Examen prematrimonial. Prenatal. Partos. ORIENTACION SEXUAL DE LA PAREJA.
CONSULTORIO: Plaza Venezuela . Edificio HERRMANN, piso 17. TARDES: 13.30 - 19.30 Teléfono 394
RESERVAR HORA.

Dr. RAUL CAMACHO TRILLO
PSIQUIATRA
Estudios y práctica en el exterior.
Adultos: Problemas individuales y de pareja.
Niños: Trastornos afectivos, de conducta y [illegible] dizaje.
Consultorio: Avenida Camacho esquina Loayza 2º piso Edificio Saenz. Teléfono 353975 Domicilio 7804

Dr. ADOLFO FLORES ARIAS
Dentista - Ortodoncista
Estudios en el Royal Caroline Institute
ESTOCOLMO- SUECIA
Odontopediatria - Ortodoncia - Ortodoncia preventiva Endodoncia.
Consultorio: Avda. 20 de Octubre 1621. Telefono 362475 - 329032. Atención de 14.30 a 19.30.
English Spoken
Vi pratar Svenska.

Dr. ENRIQUE BERRIOS
CIRUJANO ESPECIALISTA
UNIVERSIDADES: Madrid - Hamburgo
Treveris - Alemania Federal.
CIRUGIA GENERAL y GASTROENTEROLOGICA: Esófago, Estómago, Hernias, Vesicula, Intestinos, Bocios, Várices. Tumores, etc.
CONSULTORIO: EDIFICIO ILLIMANI Av. Arce esq. Campos. 2º D. Teléfono 371640 - Horas 15-19. Domicilio 793454.

LABORATORIOS

LABORATORIOS DE ANALISIS CLINICOS "ROUX"
Dr. RUBEN TEJADA ANDRADE
Análisis de: Sangre en general, bioquímica, orinas, heces, L.C.R. jugos gástricos y duodenal, pruebas de embarazo, parasitológicos y bacteriológicos.
Dirección: Edif. MARISCAL DE ZEPITA Av. Mariscal Santa Cruz Nº. 861, Esq. Pasaje peatonal Bloque "A", 2do. piso Of. 201.
(Entre plazas San Francisco y Pérez Velasco)
Telfs: Lab. 324528 Dom. 321122. Cas. 2665.

abogados

CARLOS CASTAÑON BARRIENTOS
ABOGADO
Asesoramiento en materia de seguros
Edificio Cóndor (calle Batallón Colorados), piso 5, oficina 1504, telefono 372091, domicilio 328540, Casilla 4154.

Dr. BENJAMIN MIGUEL
Abogado
ASESORIA Y CONSULTORIA JURIDICA
EDIFICIO CENTRO COMERCIAL CRISTAL
4º. piso, oficina 401. Yanacocha esquina calle Potosí
Teléfono 328475 - Casilla 2296.

PRESENCIA

Director: Huáscar Cajías K.
Co-Director: Armando Mariaca V.
Jefe de Redacción: Mario Maldonado V.
Gerente: Gustavo Pabón R.

Venta de armas

Hubo un tiempo en que la esclavitud se consideraba una institución natural que, por esa condición habría de existir siempre. El avance de la civilización ha llevado a que desaparezca esa vergüenza de la humanidad.

Ahora, son ya muchos los que piensan que ese otro mal terrible, el de las guerras, concluirá también por desaparecer, dado al carácter antinatural, sangriento y absurdo que tiene. Frente a quienes, por pesimistas o interesados , consideran que las guerras existirán siempre, muestran el ejemplo de la esclavitud. Se espera y anhela un avance análogo.

Pero, destinada o no a desaparecer en breve plazo, la verdad es que no sólo continúa sino que crece todos los días algo tan ligado con la guerra como es el comercio de armas. Con una agravante: mientras en ninguna parte faltan manifestaciones contra la guerra y a favor de la paz, nada similar se advierte en relación con el tráfico de armas. Por el contrario, hay millones de obreros que trabajan en las industrias bélicas y defenderán, consiguientemente, su persistencia; hay miles de técnicos que prestan sus servicios para el adelanto bélico; hay países que tienen en la venta de armas un poderoso medio, para salvar su balanza de pagos; hay otros que hallan en el suministro de armas un eficaz recurso para influir en otras naciones, para atraer la simpatía de unas y amenazar indirectamente a otras, armando a los enemigos de éstas.

En fin: el comercio de armas es floreciente pese a que se trata de medios de eliminación de vidas humanas y de destrucción de bienes. No hay quien haya podido detener este tráfico, que tiene mucho de infame, ni debilitar a los gigantescos emporios que han hecho de estas actividades un medio de enriquecimiento que no falla ni se debilita ni siquiera en los momentos de las peores crisis económicas.

Vale la pena hacer referencias a estas actitudes amorales de los fabricantes y vendedores de armas en relación con algunas actividades de países subdesarrollados y con lo que éstos hacen cuando se embarcan en carreras armamentistas.

En el primer caso, queremos referirnos a la forma en que algunos gobiernos de naciones ricas asignan sus vestiduras ante ciertas exportaciones de los países pobres, por ejemplo, estupefacientes y, concretando más el ejemplo, cocaína. Tales exportaciones sufren condenas morales con las que estamos de acuerdo; si quienes se benefician con ellas son detenidos, muchas veces reciben fuertes sanciones; el producto se destina a gente que, corrientemente, cuenta con medios económicos; son pocos los viciosos que concluyen en un manicomio, hospital o cementerio. Muchísimos menos, en todo caso, que los jóvenes -generalmente no viciosos- que son enviados a hospitales o cementerios -o no consiguen ni siquiera una tumba- por obra y gracia de las armas que venden las naciones ricas y los conflictos que alientan los fabricantes interesados.

En el segundo caso -el de los compradores pobres- hay que insistir en que, la mayoría de las veces, caen en trampas tendidas por los fabricantes de armas sobre amenazas contra las que hay que prevenirse. Así, se destinan a gastos bélicos improductivos millones que deberían dedicarse mucho mejor a fortalecer al país en rubros sustanciales, como la economía, la salud, la educación, la vivienda, etc. En efecto, si un país es fuerte en estos aspectos, estará mejor preparado para defenderse de sus verdaderos enemigos que si descuida esos rubros y se dedica a gastar preferentemente en armas.

Estas, según han comprobado varias experiencias, inclusive la reciente que se vivió en las Malvinas, no sirven por sí solas, para que los países subdesarrollados enfrenten con probabilidades de éxito, a las naciones ricas, que siempre tienen más y mejores armas y dinero para sostener largas campañas. Pero si sirven siquiera para estos tres objetivos: 1) para enfrentar entre sí a pueblos pobres y consolidar, inevitablemente, el predominio mundial de los ricos; 2) para sojuzgar al propio pueblo imponiéndole regímenes violentos e injustos, con lo cual se frena el progreso político, económico y social, se divide internamente y se debilita así a los pueblos pobres y se favorece a empresas transnacionales; 3) desde luego, se consigue enriquecer a los fabricantes extranjeros a costa de la pobreza del propio pueblo.

ENCUENTRO.- Una de las comisiones de trabajo del Tercer Encuentro Nacional de Clubes del Libro, realizado en La Paz, con la participación de 75 delegados de todo el país.
La próxima reunión de Clubes del Libro se realizará en 1983, en la ciudad de Potosí.

Clubes del Libro

Se propiciará la creación de bibliotecas en áreas rurales

El Tercer Encuentro Nacional de Clubes del Libro, realizado en La Paz, con la participación de 75 delegados de todo el país, aprobó una ponencia destinada a propiciar la creación de bibliotecas en las zonas rurales, como un medio para contribuir al proceso de alfabetización e integración cultural.

Las ponencias y trabajos presentados en el Encuentro, posteriormente aprobados por la asamblea son:

"La Paz presentó dos ponencias:

1. Creación de un fondo de publicaciones. Consecución de un descuento en el precio de los libros, en las diferentes librerías para las socias y sus adherentes.

Ha sido aprobada en la Comisión y en la Plenaria..

2. Publicación de una revista bianual.

Se aprobó como una recomendación.

Tarija Presentó una ponencia: solicita la rebaja en el costo de los libros. Esta ponencia fue aprobada como complementación a la de La Paz.

Oruro Presentó dos ponencias:

1. Formación e incremento de bibliotecas.

Punto ya estatuido.

2. Publicación de resúmenes de las obras para su estudio y para incremento de bibliotecas.

Santa Cruz Presentó una ponencia en dos partes:

1. Que haya intercambio de obras literarias entre los clubes del libro de los diferentes departamentos.

Se modificó en sentido de que cada club del libro debe incrementar las bibliotecas de los barrios marginales.

2. La formación de clubes juveniles.

Ya está estatuido.

Potosí Presentó dos ponencias:

1. Concesión de un Premio Nacional bianual a un escritor que se hubiera distinguido por sus obras.

Para este fin, creación de un fondo económico con el aporte de todos los clubes del libro, depositado todo en una cuenta bancaria.

La joya responderá a un modelo único: uniforme en peso, tamaño y formato.

Ponencia aprobada por la comisión y por la plenaria.

2. Formación de bibliotecas rurales. Aprobada.

Cochabamba Presentó una ponencia:

Realizar grabaciones con síntesis de los libros estudiados en los clubes, para ser enviadas, las grabaciones, a las instituciones de no-videntes. Cada club correrá con los gastos que demande este trabajo.

Proposiciones y recomendaciones:

1. Pedir al Supremo Gobierno la concesión del Premio Nacional de Cultura a la poetisa Yolanda Bedregal.

2. Reconocimiento y felicitación a la Biblioteca Popular de Ultima Hora por la publicación de obras nacionales a bajo costo".

Se experimentarán insecticidas para cultivos de papa

En la Estación Experimental de Toralapa, en Cochabamba, se probará la eficacia de insecticidas en los cultivos de papa, según informó el Instituto Boliviano de Tecnología Agropecuaria. Se considera necesaria la realización de ese estudio, toda vez que algunos de los actuales insecticidas han perdido sus propiedades.

La papa, en sus varias etapas de desarrollo vegetativo, sufre el ataque de insectos que, bajo determinadas circunstancias, reducen el rendimiento y pueden ocasionar la pérdida total de la cosecha. La frecuencia con que aparecen los insectos depende de la ubicación geográfica y de las condiciones climáticas, en áreas de cultivos de papa.

El "Aldrin", actualmente, ha sido descartado, siendo necesario comprobar el comportamiento de otros insecticidas y observar sus efectos destructivos de los insectos. Así, se podrá preservar la producción que en Bolivia, resulta ser un medio de subsistencia generalizado de la población.

Las investigaciones estarán orientadas a probar la eficacia de los nuevos insecticidas, posibilitar un mejor control sobre el llamado "gusano blanco" comúnmente conocido con el nombre de "kaspi kjuru" y controlar la larva conocida como "silvi".

Se ha elegido la localidad de Colomi para estos ensayos, en razón de que esa área está infestada de gusanos de suelo. Se realizará un muestreo de larvas presentes en el suelo y en cada cuatro surcos de los cultivos de papa. La evaluación final se realizará durante la cosecha. Se clasificarán, asimismo, los tubérculos sanos y los dañados.

Ministerio de Industria

Hoy, se normalizará la entrega de harina para pan de batalla

A partir de hoy, se normalizará la entrega de harina para la elaboración de pan de batalla, informaron a PRESENCIA autoridades del Ministerio de Industria y Comercio.

Según se explicó, llegó al país la harina proveniente de Argentina (parte de las 10.000 toneladas que deben ser provistas por una firma de ese país). Será distribuida en los principales distritos del país a fin de satisfacer la demanda de pan y otros derivados.

En La Paz, las autoridades dispondrán entregas "controladas" a los panaderos, a fin de que la provisión de pan de batalla se normalice en todos los barrios de la ciudad.

El jueves próximo, las autoridades de ese ministerio calificarán las propuestas que hayan sido presentadas hasta entonces para la provisión de 100 mil toneladas de trigo.

En oportunidad de haberse adjudicado la importación de harina, las molineras de La Paz y otros distritos hicieron conocer su protesta a las autoridades, "por cuanto esa medida atenta contra esas fuentes de trabajo que, en caso de persistir la provisión de harina, dejarán de funcionar, poniéndose en peligro esas fuentes de trabajo", se informó en un comunicado de la asociación del sector.

Las autoridades del Ministerio habían afirmado que era "más conveniente, más económico, para el país" traer harina ya elaborada. "La subvención que el gobierno da para el trigo, por ejemplo - dijo el Subsecretario de Comercio, Lic. Carlos Alcázar, en una oportunidad- es mayor que la otorgada a la harina importada".

Esas declaraciones provocaron protestas en las molineras. Por esa causa, el ministerio licitó las 100 mil toneladas de trigo.

PRECIO

Aún no se informó si la harina que llega de Argentina tandrá variación en su precio. Sin embargo, están en vigencia la subvención gubernamental a ese producto, por lo que se supone no habrá modificación alguna. El precio actual del quintal de harina es de 560 pesos.

El gabinete se reune hoy en sesión extraordinaria

Desde las 8 y 30 horas, se reunirá hoy el Gabinete Ministerial en sesión extraordinaria, en la casa presidencial, para analizar el proyecto de Decreto Supremo que fija el precio de la zafra azucarera del presente año y otros relacionados con nuevas medidas sociales.

De acuerdo con las informaciones oficiales, la reunión de gabinete estudiará la solución que sugiere la comisión de acreedores de la fábrica de vidrios para la rehabilitación de ésta; si se logra este objetivo, continuarían más de 200 trabajadores con su fuente de trabajo.

Otro tema será el caso de Atlas Copco; también presentará un informe la comisión que fue creada el viernes pasado en sesión extraordinaria de CONEPLAN; se espera que continúe trabajando esta importante fábrica nacional que exporta al Grupo Andino.

Se analizará asimismo el panorama político y se fijarán las metas para continuar las conversaciones con los partidos políticos y sectores laborales.

En el campo económico, estudiará el plan que presentó este fin de semana el Banco Central y que, luego, será propuesto a la banca nacional sobre la venta de dólares en el curso de los próximos días. De acuerdo a las versiones oficiales el Banco Central pondrá 30 millones de dólares a la venta, para evitar especulaciones y excesos en el mercado paralelo.

A partir de hoy, se realizarán las encuestas económicas 1981

A partir de hoy, el Instituto Nacional de Estadística (INE) realizará las encuestas económicas correspondientes a la gestión 1981, en cumplimiento de lo establecido en los decretos supremos 12613 y 16770 y decreto ley N° 14100.

El objetivo de estas encuestas es el de conocer la estructura y funcionamiento de la economía, de modo que permita la planificación del cambio y del desarrollo del país, informó el INE.

Para las encuestas, se ha revisado el formulario económico en cooperación con expertos internacionales, "de manera que se espera una substancial mejora en la calidad de la información a obtenerse".

Los sectores comprendidos en la encuesta son: Industria manufacturera, fabril y artesanal; comercio, servicios seleccionados, construcción y minería.

"El pleno éxito de las encuestas depende de la cooperación que presten las empresas comprendidas en los citados sectores. La negligencia en la presentación del formulario económico por parte de las empresas implica una limitación para lograr la cobertura deseada y repercutirá en los resultados finales y la toma de decisiones por parte de los organismos pertinentes" afirmó el INE.

Anunció que las sanciones previstas contra las empresas que no presenten el formulario económico único dentro del plazo establecido, consisten en el congelamiento de cuentas bancarias, multas, imposibilidad de realizar trámites en instituciones del Estado, alcaldías, prefecturas y créditos bancarios, además de requerimientos públicos.

El formulario económico estará a la venta desde hoy en el Instituto Nacional de Estadística (INE), en La Paz, y oficinas regionales de este organismo, en el interior.

Las encuestas económicas correspondientes a la gestión 1981 debían efectuarse entre el 14 de junio y 13 de agosto. Fueron aplazadas debido a que las empresas solicitaron ampliación para la presentación de balances a la Dirección General de la Renta Interna. Los datos obtenidos a través del formulario están basados, en gran medida, en referencias del balance.

Industriales chinos auscultan posibilidades de inversión

Una misión de industriales e inversionistas chinos iniciará a partir de hoy, visitas y reuniones técnicas con autoridades del gobierno y de la empresa privada a objeto de verificar algunas posibilidades de inversión en el país.

La misión china visitará industrias privadas y del Estado ubicada en La Paz.

El programa de actividades elaborado por el Instituto Nacional de Inversiones (INI) para hoy, prevé visitas al Subsecretario de Relaciones Exteriores, al Alcalde Municipal de La Paz, al Ministro de Planeamiento y Coordinación al de Industria , Comercio y Turismo, a la Cámara Nacional de Industrias y Cámara Nacional de Comercio.

Mañana, los visitantes efectuarán reuniones técnicas con varios organismos del gobierno.

Alcaldía de La Paz entregará más de 70 obras durante julio

La Alcaldía Municipal de La Paz, entregará al servicio público más de 70 obras que fueron ejecutadas en varias zonas de la ciudad y El Alto, en homenaje al 173 aniversario de la revolución del 16 de Julio de 1809, informó el Oficial Mayor Técnico de esa institución, Jorge Rivera.

Dijo que las más importantes son aquellas obras " que por su magnitud se ejecutan desde el año pasado, entre ellas, el polifuncional de la Av. Tejada Sorzano, que se extiende hasta la Av. Saavedra, y el puente que une Miraflores con la villa Copacabana, San Antonio, etc.

Afirmó que el polifuncional además de prestar servicio a la colectividad juvenil en cuanto a deportes se refiere, también servirá para recreación y contar con un restaurante y comercio al contar con un lugar destinado a este.

Señaló que otro de los proyectos importantes es el de mejoramiento urbano que se ejecuta en la zona "8 de Diciembre". "Se trata de una serie de obras destinadas a mejorar la infraestructura básica de ese barrio. Sólo resta concluir con el mejoramiento de las viviendas. El financiamiento está a cargo del Banco Municipal a través de la dirección HAMBIRF el que ha dado excelentes resultados", dijo.

Informó que los vecinos de la zona pagan el 75 por ciento de la inversión total, en cuotas mensuales, lo que permite a la Alcaldía contar con un fondo económico rotativo destinado a encarar la realización de obras.

Mencionó también la construcción del mercado Antofagasta, bajo el anterior régimen, el mismo que posibilitó realizar obras complementarias como la ampliación de la Av. Chacaltaya, la construcción de una plaza y otras.

Entre otras obras que será entregadas durante el mes de julio en homenaje al aniversario cívico de La Paz, citó las siguientes: conclusión del puente en la calle Uyustus, que permitirá descongestionar el tráfico vehicular de las calles Tumusla y Buenos Aires; instalación de servicios básicos como alcantarillado, torrenteras, canalización de ríos y otras en diversos barrios de la ciudad.

Anunció que el Alcalde Jaime Tapia Alipaz, ha intruido que se concluyan las obras que cuentan con proyectos elaborados como ser la construcción de la Av. Kantutani, Av. de Los Leones en su segunda parte, la Av. que sube a El Alto por El Tejar y otras.

BID ofrece financiamientos agrícolas

Misiones técnicas agropecuarias llegarán para cooperar al país

El Director Ejecutivo de URUPABOL, Lic. Enrique Ríos, dio cuenta de que misiones técnicas llegarán a Bolivia para evaluar los proyectos que requieren financiamiento.

El informe lo proporcionó el Lic. Freddy Teodovich, Subsecretario de Asuntos Agropecuarios, luego de una visita realizada a Washington. Indicó que, en las reuniones sostenidas con el Director Ejecutivo de URUPABOL (Uruguay, Paraguay y Bolivia), se analizaron la problemática del sector agropecuario y las necesidades de financiamiento.

Refiriéndose a sus gestiones ante el BID, el Lic. Teodovich indicó que esta entidad de financiamiento está dispuesta a cooperar a Bolivia en el campo del desarrollo agropecuario. Para ello, el BID ofreció créditos con condiciones blandas y acordes con sus necesidades actuales.

Teodovich dijo que el BID, dentro de su nueva estrategia de fomento al desarrollo agropecuario de los países miembros, ha identificado al subsector forestal como prioritario y que merece un mayor respaldo crediticio y financiero. Ello debido a que ha sido uno de los campos que no ha merecido el tratamiento adecuado.

Dijo que en el caso particular de Bolivia, el sector agropecuario requiere de una mayor atención dirigida a encarar su desarrollo y que esa preocupación fue elevada al BID. Sostuvo Teodovich que, luego de este análisis con las autoridades del BID, se obtuvieron conclusiones y recomendaciones que serán consideradas previamente por los niveles correspondientes del Banco financiero y que se encargarán en definitiva de definir las necesidades de respaldo financiero y crediticio.

CURSO DE SANIDAD ANIMAL EN CAJUATA

El Ministerio de AA.CC y Agropecuarios informa que hoy se iniciará en la localidad de Cajuata, Provincia Inquisivi del Departamento de La Paz, un curso de sanidad animal. El curso estará dirigido por el Dr. Ignacio Chávez, Jefe Departamental de Ganadería.

El curso tiene el objeto de impartir conocimientos teóricos y prácticos sobre la rabia de ganado, carbuncio sintomático, teoría sobre la fiebre aftosa, prácticas sobre vacunación contra la aftosa, manejo práctico de ganado, teoría sobre enfermedades parasitarias y clasificación de parásitos internos.

Al curso asistirán más de 50 participantes, todos ellos productores ganaderos de Cajuata, porque la Provincia Inquisivi cuenta con la mayor cantidad de ganado bovino en el Departamento de La Paz. En Cajuata, se presenta el problema de la excesiva proliferación de murciélagos hematófagos. Para ello, el curso dará principal énfasis a la captura de los murciélagos que son los principales transmisores de la rabia en el ganado.

Proyecto de riego Villamontes-Sachapera se iniciaría en 1985

Los trabajos de ejecución del proyecto de riego Villamontes-Sachapera, de cumplirse las etapas de planificación en forma cronológica, se iniciarían en 1985 para concluir en un plazo de 15 años, o sea el año 2.000. El Ministerio de Asuntos Campesinos y Agropecuarios, al informar sobre el cumplimiento de las primeras etapas del proyecto, hizo conocer, también, otros aspectos vinculados con éste.

Señaló que para establecer un proyecto de riego y desarrollo agropecuario en el área Villamontes-Sachapera, se suscribió un convenio entre el gobierno boliviano y la Agencia Canadiense para el Desarrollo (CIDA) el 15 de febrero de 1979, autorizado por el decreto supremo número 16292, para el estudio de factibilidad y diseño final del plan de riego de 65.000 hectáreas, en ambas márgenes del río Pilcomayo.

El proyecto tiene como objetivo incrementar la producción agrícola, especialmente de oleaginosas y cereales, mediante el aprovechamiento de los recursos hídricos del Pilcomayo, promover actividades económicas diversificadas e integradas en el área del proyecto, construcción de infraestructura caminera, sistemas de drenaje y obras de desarrollo agrícola y ganadero.

Se trata de un proyecto regional recomendado por la Conferencia de Cancilleres de los países de la Cuenca del Plata, para el aprovechamiento multiple de los recursos hídricos de la cuenca del Pilcomayo, a través del cual se permitirá la rehabilitación de 65.000 hectáreas de tierras con riego, beneficiando, además, a unas 10.000 familias.

A la fecha, el estudio de prefactibilidad ha sido ya concluido, dándosele prioridad por el Comité Nacional de Proyectos. Fue preparado de acuerdo con un convenio entre el PNUD y la Empresa Consultora Agrodev Canada Inc. que, entre otras tareas, hizo un diagnóstico general de la provincia Gran Chaco; estudio de tenencia de tierra en el área del proyecto; macrozonificación de densidad poblacional y migraciones y colonización en Bolivia.

Se ha concluido el estudio de suelos a nivel de semidetalle en el área del proyecto; modelo para la determinación de la unidad de producción familiar; levantamiento aerofotogramétrico; levantamiento topográfico detallado del sitio de la presa derivadora; censo agropecuario de la provincia Gran Chaco y estudio geotécnico de la zona de la presa derivadora.

La presa derivadora tendrá una altura de 27 metros por 140 de ancho, con un canal principal de 73 kilómetros y otros secundarios de, aproximadamente, 130 kilómetros. El plan de desarrollo agropecuario de la margen derecha del Pilcomayo, señala que una superficie de 1.500 hectáreas será destinada a huertas y viviendas de 2.500 familias.

Se estima, también, que 25.000 hectáreas estarán destinadas a producción agrícola; 1.250 servirán para actividades ganaderas distribuidas en 50 granjas pequeñas; 2.250 para ganadería, con 45 granjas y en toda el área, 30.000 hectáreas netas estarán bajo riego.

El estudio de factibilidad será financiado por la Agencia Canadiense para el Desarrollo Internacional, con un aporte nacional al que contribuirán el Ministerio de Asuntos Campesinos y Agropecuarios, ENDE, CBF y CODETAR, que se han constituido en una asociación pública.

Primer curso sobre presupuestos se inicia hoy en ISAP

Con el auspicio de la Dirección General de Presupuestos del Ministerio de Finanzas y el Instituto Superior de Administración Pública, comenzará hoy el primer curso sobre programación presupuestaria; durará hasta el 21 de septiembre.

Al curso asistirán funcionarios de la citada dirección con el objeto de recibir instrucción sobre las más modernas técnicas sobre esa especialidad.

El segundo curso sobre programación presupuestaria, al que asistirán funcionarios de otras reparticiones estatales que cumplan tareas afines al tema, se realizará entre el 26 de julio y el 4 de septiembre, en cumplimiento de un convenio firmado entre el Ministerio de Finanzas y el ISAP.

FSB elegirá jefe en agosto próximo

Falange Socialista Boliviana convocará a una Concentración Extraordinaria Nacional, para elegir al jefe de ese partido. Simultáneamente y con carácter previo, se reunirá la Concentración Ordinaria Nacional, para analizar aspectos ideológicos y programáticos y fijar la línea política. Ambas convenciones partidarias serán convocadas para mediados de agosto, en coincidencia con su aniversario de fundación, el día 15 de ese mes.

La conducción de Falange está encomendada al Secretario General en ejercicio de la jefatura, Antonio Anze Jiménez, actualmente colaborado por los coordinadores nacionales Jorge del Villar, y Luis Mayser Ardaya. Asumió la jefatura cuando el sucesor de Oscar Unzaga de la Vega, Mario Gutiérrez, solicitó licencia indefinida para viajar a Estados Unidos, por razones de salud.

Con carácter previo, Gutiérrez había logrado la reunificación de ese partido, mediante la suscripción de un documento con Gastón Moreira Ostria. La Concentración Especial Ordinaria, que se efectuará previamente a la Extraordinaria para la elección del jefe de FSB, analizará la situación política, económica y social nacional.

Empleados públicos defienden su derecho a sindicalizarse

La Federación Sindical de Trabajadores del Estado emitió un comunicado en el que defiende el derecho de los empleados públicos a organizarse en sindicatos.

El comunicado fue dado a conocer en respuesta a una reiterada gubernamental de la prohibición vigente para que los trabajadores estatales se sindicalicen.

"Los trabajadores del Estado no requieren de autorización alguna autoridad, ya que están amparados por las leyes del país y por nuestra propia sindical" dice el comunicado, al señalar que las leyes vigentes reconocen ese derecho.

El documento se refiere a los convenios 87 y 98 de la Organización Internacional del Trabajo, ratificados por el gobierno de Bolivia, en los que se proclama el derecho a la sindicalización y la organización empresarial "sin ninguna distinción y sin autorización previa", y se establece que "las autoridades públicas deberán abstenerse de toda intervención que tienda a limitar este derecho o a entorpecer su ejercicio legal".

"Por esto, y conforme establece la Constitución Política del Estado, que da a toda persona el derecho de asociación para fines lícitos, o los convenios mencionados, el artículo 104 de la Ley General del Trabajo de 1942 ha quedado tácitamente derogado por imperio de la Ley 194 de 1966" añade el comunicado.

Indica, finalmente, que la Confederación de Trabajadores del Estado está reconocida por el estatuto de la Central Obrera Boliviana, razón por la cual se procede actualmente a la organización de comités , sindicatos y federaciones de empleados públicos.

Plazo hasta mañana para que se atiendan demandas de Corocoro

Dirigentes amenazan con bloquear carreteras y vía férrea

Los organismos cívicos y sindicales de Corocoro (La Paz) decidieron dar plazo hasta mañana , martes, para que el gobierno atienda favorablemente su demanda de instalación de un nuevo servicio eléctrico.

Un cabildo abierto realizado el viernes pasado resolvió continuar la huelga general, hasta que se conozca la respuesta gubernamental.

El gobierno ha informado que el planteamiento será considerado mañana, en una reunión del directorio de Yacimientos Petrolíferos Fiscales Bolivianos. Esta entidad, juntamente con la Empresa Nacional de Electricidad y la Corporación Minera de Bolivia, deben ejecutar el proyecto de instalación de una línea transmisora de alta tensión entre Viacha y Corocoro, para reemplazar el actual sistema de generación termoeléctrica.

El voto resolutivo aprobado por el cabildo dice que, si no se resuelve el problema hasta mañana, los pobladores de Corocoro bloquearán las carreteras y la línea del ferrocarril La Paz- Antofagasta.

El voto resolutivo está firmado por los dirigentes del Comité Pro Electrificación, el Sindicato de Mineros, la Federación de Campesinos, la Junta Vecinal y el alcalde municipal, de Corocoro, además del Comité Cívico de Comanche.

Convenio para dotar de servicios básicos a la madre y al niño

La Cancillería de la República y el representante del Fondo de las Naciones Unidas para la Infancia (UNICEF), Javier Toro Ochoa, firmarán hoy el Plan de Operaciones para el Programa Nacional de Servicios Básicos para el Niño y la Madre que, con el patrocinio de esa organismo de la ONU, se ejecuta en Bolivia.

El objetivo principal del programa de UNICEF es el de tratar el problema de la infancia en Bolivia como parte de políticas globales y asumir su problemática en función del desarrollo.

Los programas están dirigidos especialmente a la niñez del área rural donde los problemas de salud, educación, alimentación y vivienda son más agudos.

Están dirigidos también a la dotación de agua potable a comunidades campesinas de menos de 2.000 habitantes y acciones destinadas a la atención primaria de la salud, educación inicial no escolarizada, nutrición,promoción de la mujer y el mejoramiento de la educación básica en beneficio de la población rural.

La acción ha sido centrada en lo departamentos de La Paz, Chuquisaca, Oruro y Potosí.

Dios nos habla cada día

EL QUE PIERDA SU VIDA POR CAUSA DE JESUS.

Dijo Jesús:

No crean que yo he venido a traer paz al mundo; no he venido a traer paz, sino lucha. He venido a poner al hombre contra su padre, a la hija contra su madre y a la nuera contra su suegra; de modo que los enemigos de cada cual serán sus propios parientes.

El que quiere a su padre o a su madre más que a mí, no merece ser mío; el que quiere a su hijo o a su hija más que a mí, no merece ser mío; y el que no toma su cruz y me sigue, no merece ser mío. El que trate de salvar su vida, la perderá, pero el que pierda su vida por causa mía, la salvará.

El que los recibe a ustedes, me recibe a mí; y el que me recibe a mí, recibe al que me envió. El que recibe a un profeta porque viene de parte de Dios, recibirá el mismo premio que se da a un profeta; y el que recibe a un hombre bueno porque es bueno, recibirá el mismo premio que se da a un hombre bueno. Y cualquiera que le da siquiera un vaso de agua fresca a uno de estos pequeños por ser seguidor mío, les aseguro que tendrá su premio.

Cuando Jesús terminó de dar instrucciones a sus doce discípulos, se fue de allí a enseñar y anunciar el mensaje en los pueblos de aquella región. (Mateo Capítulo 10, 34, al capítulo 11, 1).

REFLEXIONEMOS JUNTOS

El camino de Dios, no es el camino de los hombres es por eso que muchas veces no entendemos esta enseñanzas. Oremos para que Dios nos permita el entendimiento adecuado y la elección apropiada para servirle fielmente.

Beirut Oeste sufrió el mayor bombardeo desde que comenzó la invasión israelí

BEIRUT OESTE, 11 (EFE).- La zona oeste de la capital libanesa ha sido objeto hoy del bombardeo más intenso registrado desde que hace 35 días comenzara la invasión israelí al Líbano.

A su vez,la zona este de la capital también ha sido objeto de la réplica de la artillería palestina y de sus aliados de la izquierda libanesa.

El bombardeo de Beirut Oeste está siendo efectuado desde tierra y mar por la marina y la artillería israelíes y está afectando practicamente a todos los barrios de la capital, siendo respondido por cohetes de medio y largo alcance.

"EFE" ha podido comprobar en Beirut Oeste como algunas unidades de la marina israelí se encuentran tan cerca de la costa que pueden ser divisadas a simple vista.

Las nubes de polvo y humo que se levantan a consecuencia de las bombas han convertido la zona en un retrato dantesco. Los barrios más afectados hoy son Barbir, Unesco, Mazraa, Mtseibeh, Hailaki, El Sulom, El Paso del Museo, Ramget El Baida, Daura, Bir Hasan, Burj Brajnejn, Sabra, Chatila y Ras Beirut.

En Ramlet El Baida se encuentran la mayor parte de las embajadas extranjeras en El Líbano -ahora deshabitadas-, entre ellas la española, que hasta el momento no ha sufrido sino la rotura de los cristales y algunos otros desperfectos leves.

Mientras tanto, la emisora falangista "La Voz del Líbano" ha informado de que también los habitantes de Beirut Este han iniciado un éxodo masivo esta mañana, a la vista de la respuesta de las baterías palestino-progresistas al ataque israelí desde ese sector.

Practicamente todo el este de Beirut ha sido alcanzado por la artillería palestina y de sus aliados coyunturales, los combatientes de la izquierda libanesa. Dos bombas han alcanzado el Palacio Presidencial de Baabda, causando bastantes daños materiales.

En Baabda, justo enfrente del Palacio Presidencial, se encuentra la residencia de la Embajada de España, que en anteriores ocasiones ha sido también alcanzada.

Las fuerzas palestino progresistas también han alcanzado con sus artillerías barrios cristianos del sector este.

En Beirut Oeste, numerosos edificios se encuentran en llamas, al haber sido alcanzados por bombas fosfóricas, que se inflaman tras hacer explosión.

De este modo, la batalla de Beirut se convierte en una guerra de desgaste en la que la gran perdedora será la población civil.

El bombardeo de hoy, evidentemente el mayor de los sufridos hasta la fecha en Beirut Oeste, se produce simultáneamente al anuncio de las víctimas habidas en el ataque israelí del pasado viernes y madrugada del sábado a Beirut Oeste, a consecuencia del cual murieron 54 personas y resultaron heridas más de 300.

Mientras tanto, fuentes oficiales y palestinas han informado a "EFE" de que "las negociaciones continúan" y de que el intercambio de fuego entre los grupos contendientes "no afectará el curso de las mismas".

Fuentes de la "OLP" han dicho también a "EFE" que el máximo líder de la organización, Yaser Arafat, ha recibido esta mañana dos telegramas del Ministro francés de Relaciones Exteriores, Claude Cheysson, reiterándole que Francia da todas las garantías solicitadas por los palestinos para su evacuación.

Hoy han circulado fuertes rumores en Beirut en el sentido de que se estudia la posibilidad de una fuerza multinacional integrada por fuerzas francesas, belgas, canadienses y británicas.

Fuentes de la resistencia libanesa han informado a su vez a "EFE" de que Egipto se dispone a presentar, mañana lunes o el martes, un nuevo plan sobre el Líbano en el Consejo de Seguridad de las Naciones Unidas, después de que el presentado conjuntamente con Francia fuera retirado.

Mientras tanto, hoy se ha formado un comité militar palestino libanés encargado de estudiar la salida y entrega de armas pesadas a la fuerza multinacional.

Hoy en la historia

POR THE ASSOCIATED PRESS

Hoy es lunes 12 de julio, el día 193 de 1982. Faltan 172 días para finalizar el año.

ACONTECIMIENTOS SALIENTES DE LA FECHA

1799.- Son prohibidas las asociaciones políticas en Gran Bretaña.

1806.- Se forma la Confederación del Rhin, bajo la protección de Francia, que une Bavaria, Wurttemburg, Maiinz, Baden y otros ocho principados menores.

1869.- Napoleón III adopta el sistema parlamentario en Francia.

1904.- Nace en Chile Neftali Ricardo Reyes Basualto, quien habría de convertirse en el famoso poeta Pablo Neruda.

1920.- Una revolución derroca al Presidente liberal José Gutiérrez Guerra, en BOLIVIA.

1920.- Es inaugurado oficialmente el canal de Panamá.

1957.- El Príncipe Karim de 20 años, se convierte en Aga Khan y líder de 20 millones de musulmanes.

1960.- Francia accede a la Independencia de Dahomey, Niger, Alto Volta, Costa de Marfil, Chad, Africa Central y Congo.

NATALICIOS DE HOY

Julio César, gobernante romano (100 A.C.-44 A.C.); Henry David Thoreau, autor naturalista norteamericano (1817-1862).

PENSAMIENTO DE HOY

"Pregúntate a ti mismo si eres feliz y dejarás de serlo". John Stuart Mill, filósofo y economista inglés (1806-1873)

Gran Bretaña repatriará dentro de pocos días a prisioneros argentinos

LONDRES, 11 (AP).- Gran Bretaña repatriará dentro de pocos días a los 590 prisioneros de guerra argentinos capturados en la batalla de las Islas Flakland (Malvinas), dijeron hoy versiones de prensa, que coincidieron con una información similar difundida en Buenos Aires.

Sin embargo, las sanciones comerciales impuestas oportunamente contra la Argentina seguirán en vigencia por el momento, y continuarán los patrullajes en la zona de exclusión alrededor de las Islas del Atlántico Sur, dijo hoy el periódico "The Sunday Express".

No hubo un comentario oficial inmediato acerca de estas versiones.

Por su parte, el diario "The Sunday Telegraph" informó que la Primera Ministra Margaret Thatcher trataría la liberación de los prisioneros con el Secretario General de la Organización de las Naciones Unidas, Javier Prez de Cuellar, que se encontrará en Londres el martes y miércoles próximos durante su gira europea.

Los prisioneros se hallan a bordo de un buque mercante anclado frente a las Falkland, y se los retiene hasta que el gobierno argentino declare que las hostilidades han finalizado.

Aunque los gobernantes militares de la Argentina no declararon el cese definitivo de estas hostilidades, se decidió por señora Thatcher se decidió por un "un gesto magnánimo" y ofreció el reintegro de los prisioneros "virtualmente sin condiciones previas", indicó el "Sunday Express".

La versión agregó que esa decisión es "una completa inversión de la anterior política del gobierno. Pero refleja la creciente comprensión en la Secretaría de Asuntos Exteriores) de que ningún gobernante en Buenos Aires podría jamás aceptar públicamente la completa humillación de su país".

Gestiones para liberación de 20 presos políticos en Cuba

SAN JOSE, 11 (AP)– La semana próxima se iniciarán en la Habana las negociaciones tendientes a lograr que el gobierno cubano ponga en libertad a 20 presos políticos , que serían trasladados a Costa Rica junto con varios de sus familiares, se informó.

El Presidente Luis Alberto Monge, aprobó la petición de otorgar visas a esos prisioneros formuladas por el doctor Jorge Robiejo Lorie, Presidente de la Organización "Comité de los Cien", integrada por familiares de presos políticos y por ex-presos políticos cubanos.

Robiejo Lorie viaja hoy a Miami para luego trasladarse a Cuba. a fin de negociar con el gobierno de ese país la libertad de los 20 presos políticos, según lo informó a The Associated Press.

Entre los presos cuya libertad será gestionada, y que fueron condenados a 20 años de cárcel, figuran: Ricardo Montero Duque, comandante y jefe de la invasión a la Playa Girón en 1962; el doctor Andrés Vargas Gómez, de 74 años y actualmente hospitalizado en la Cárcel de Boniato; José Rodríguez Ferreiro, quien se halla encarcelado desde la edad de 12 años; el poeta Angel Enrique Pardo Mazorra; Ernesto Díaz Rodríguez; Ramón Guin; el ex Comandante Carlos Armas Estevez, acusado de ser agente de la Agencia Central de Inteligencia (CIA) norteamericana; Ramón Grau Alsina , ex comandante Eloy Gutiérrez Menoyo; el poeta Armando Valladares Pérez; y otros cuyos nombres no se dieron a conocer.

Perspecti nucleares la Argen

BUENOS AIR (EFE).- El titular Comisión Argen Energía Atómica, Mirando Carlos Madero, ratificó que decidido "no limita futuro a los usos la proscriptos de la nuclear".

"Para eso hemo un estudio que dete factibilidad, costo para realizar un nacional de un s nuclear", dijo.

El estudio demo año o algo más" será sometido en su al gobierno nacional decida si conviene trucción.

En declaracio muladas al diari vicción Castro abultó al uso de su nucleares por los tri la guerra por las Ma

"En esas con manifestó comprend el mundo apare considera lícito el submarinos nucleare

"Por lo tanto país no puede admiti una 'manifiesta de para defender su so

El Presidente Comisión de Energí sostuvo que el confl Atlántico Sur ratific bilidura de no firmar de no proliferación

Reacción estadounidense ante propuesta francesa para evacuación de palestinos

WASHINGTON, 11 (EFE).- Fuentes oficiales de la Administración Reagan han reaccionado con alivio al anuncio por el gobierno francés de estar dispuesto a colaborar en la evacuación de los palestinos del sector occidental de Beirut.

Aunque la participación francesa no es todavía definitiva, y depende de que la respalden las Naciones Unidas y la aprueben "todas las partes en litigio", ha sido recibida en Washington como un balón de oxígeno para las negociaciones del viernes.

La retirada de la "Organización para la Liberación de Palestina" de las conversaciones y negativa de Damasco a admitir a los refugiados palestinos en territorio sirio, supusieron en las últimas jornadas complicaciones graves.

Philip Habib, el enviado especial del presidente Reagan al Oriente Medio, se desplazó ayer a Siria para entrevistarse con las autoridades de ese país e intentar descubrir si su postura es definitiva.

Aunque los portavoces de la Casa Blanca y el Departamento de Estado, Larry Speakes y Dean Fischer, respectivamente, no quisieron comentar nada, fuentes oficiales señalaron que los contactos de Habib en Damasco "no han dado resultado".

Uno de los nuevos obstáculos que ha aparecido es la insistencia de la OLP en "capitalizar políticamente" su retirada del sector occidental de Beirut y, por ejemplo, recibir permiso para la apertura de una oficina en la capital libanesa.

Funcionarios del Departamento de Estado comentaron que Francia ha ofrecido garantías de que la "aprobación" que exige de las Naciones Unidas para el envío de sus tropas al Líbano, será "la más sencilla posible".

La Administración Reagan quiere evitar a toda costa que la actual crisis del Oriente Medio permita un incremento de la influencia de la Unión Soviética en los asuntos de la región.

Por el contrario, el gobierno norteamericano se ha encontrado inesperadamente con que la invasión israelí del Líbano ha hecho posible la retirada siria y de la OLP de ese país, y con ello la desaparición de la zona de dos "aliados" de Moscú.

Gobierno británico despediría a los maquinistas ferroviarios en huelga

LONDRES, 11 (AP).- En vista de que todos los trenes de la región occidental del país han dejado de circular debido al paro nacional que afecta el sector desde hace una semana, las autoridades ferroviarias británicas amenazaron con paralizar el martes la totalidad del sistema de 16.600 kilómetros y despedir a 24.000 maquinistas en huelga.

Millares de viajeros atestaron las estaciones de autobuses para disputarse los pocos asientos disponibles a fin de viajar a la costa y a otros centros de recreo en toda Gran Bretaña.

La asociación automovilística informó que no habían grandes embotellamientos del tráfico, pero dijo que probablemente los habrá mañana por la noche y el lunes por la mañana cuando los residentes de las afueras de las grandes ciudades se dispongan a ir a sus trabajos.

El vocero de los ferrocarriles británicos, Ken Loughland, dijo que la empresa estaba utilizando un siete por ciento de sus 9.000 rutas dominicales debido a que un grupo de maquinistas disidentes habían desafiado la orden del sindicato de ir al paro.

La junta ferroviaria británica decidirá el martes si paralizará todo el servicio.

El "Sunday Telegraph" dijo que la junta había decidido paralizar la red ferroviaria a menos que un tercio por lo menos de sus 16.000 maquinistas acudan a sus trabajos el lunes. Un diez por ciento de los maquinistas se presentaron a trabajar la semana pasada.

Los miembros del Sindicato de Maquinistas de Locomotoras en pleno y de bomberos se reunieron hoy en sus filiales en todo el país para planear una estrategia a seguir en su protesta por el intento de las autoridades de cambiar sus horarios de trabajo para aumentar la productividad.

En vista de que los obreros ferroviarios reciben su salario con una semana de retraso, los huelguistas enfrentan una pérdida de jornales esta semana por primera vez desde que la protesta comenzó el tres de julio a medianoche. Su sindicato no contempla el pago de cantidad alguna con motivo del paro.

Loughland dijo que el ferrocarril espera que los miembros del sindicato se rebelen en masa. "El futuro mismo del ferrocarril depende de eso", dijo.

El ferrocarril británico, que dijo que la huelga está costando 8,5 millones de libras (unos 14,5 millones de dólares) al día, sostiene que no puede permitirse mantener operando los trenes si la huelga continúa.

El gobierno retiró 2,3 millones de libras diarias (4 millones de dólares) en bonificaciones por servicio público debido al paro.

LIBERADO.- Aeropuerto de Gatwick, Inglaterra 11 (AP).- El Teniente Jeffrey Glover único británico capturado por los argentinos en las islas Malvinas, con su esposa Dee a su regreso aquí (Radiofoto AP).

Amenazan de muerte al Arzobispo de Managua

SAN JOSE, 11 (EFE).- El Arzobispo de Managua, Obando y Bravo, y el Presidente de la Cruz Roja Nicaraguense, Ismael Reyes, temen por su vida, informa hoy el matutino costarricense "La República".

El citado diario, que no revela sus fuentes, publica una información, procedente de Mangua, sobre la vigilancia a que están sometidos el Arzobispo y el Presidente de la Cruz Roja Nicaraguense.

Según "La República" el pasado domingo cuatro de julio, Monseñor Obando pidió a los fieles que llenaban por completo su iglesia una oración por el presidente de la Cruz Roja.

"Con lágrimas en los ojos, Monseñor pidió a los nicaraguenses una oración por el presidente de la benemérita institución, y luego agregó: Ahora una oración por este servidor de ustedes".

Las relaciones entre EE.UU. e Israel se encuentran en su punto más bajo

WASHINGTON, 11 (LR).- El Presidente del Comité de Relaciones Exteriores del Senado dijo hoy que las relaciones entre los Estados Unidos e Israel estaban en su punto más bajo de los últimos 25 años.

El Senador Charles Percy pronosticó en una entrevista televisiva que la incursión libanesa de Israel podría convertirse en su "Vietnam" y dijo que tanto en el Congreso como en la opinión pública estadounidense crecía en la oposición a las acciones del estado judío.

El Presidente Ronald Reagan, que pasó 11 días en California dirigiendo los esfuerzos estadounidenses para la paz en El Líbano, voló esta mañana de regreso a Washington . El martes tratará el tema de la crisis libanesa con el Senador Percy y otros parlamentarios.

Percy dijo que el gobierno israelí, con sus acciones en Líbano, había roto una promesa hecha a los Estados Unidos de que no tomaría en Medio Oriente medidas importantes que pudieran afectar los intereses estadounidenses sin informar previamente a Washington.

"Creía que habíamos llegado a un acuerdo sobre ese punto", dijo el Senado Percy. "Pero una vez más –quizás por duodécima vez en un conflicto– hemos sido sorprendidos".

El Presidente Ronald Reagan se reunirá con los parlamentarios el martes para discutir su plan de enviar una fuerza de paz de infantes de marina estadounidense al oeste de Beirut para custodiar la salida de los guerrilleros y restaurar la paz en la perturbada ciudad.

Nicolaides admitió posibilidad de un Vice-presidente civil

BUENOS AIRES, 11 (EFE).- El comandante en Jefe del Ejército argentino General Cristino Nicolaides, admitió la posibilidad de nombrar a un Vicepresidente civil para facilitar la reconstitución de la Junta Militar.

En unas declaraciones que formuló tras la asunción del nuevo Comandante del Primer Cuerpo de Ejército, General Juan Carlos Trimarco, Nicolaides reiteró que la reintegración de la Armada y la Fuerza Aérea a la Junta "está a un paso", de concretarse.

Aclaró que el "paso no es tan difícil de dar y confío en que se definirá en muy poco tiempo más, teniendo en cuenta la buena voluntad que existe en los Comandantes en Jefe de esas fuerzas".

Al ser interrogado sobre si la recomposición de la Junta puede depender de la creación de una nueva figura institucional, por ejemplo de un Vicepresidente civil, Nicolaides repondió escuetamente con un "sí".

Alarma británica en las Malvinas

PUERTO STANLEY, ISLAS MALVINAS, 11 (AP) .- Embarcaciones británicas en esta capital apagaron sus luces anoche cuando un avión argentino fue detectado en los radares, rumbo este hacia las islas Malvinas, dijo una fuente británica bien informada.

La fuente dijo que el avión fue detectado a eso de las 07.30 a unos 321 kilómetros al este de Puerto Stanley y a una altitud de 9.144 metros, pero poco después regresó a su base en Argentina.

La fuente, que insistió en no ser identificada, dijo que se han detectado vuelos similares en noches recientes, pero no hubo ataques.

Agregó que los militares británicos opinan que los pilotos argentinos están practicando vuelo nocturno, pero dijo que no se conjeturaba sobre el objetivo de un adiestramiento de esta naturaleza.

A pesar de la capitulación de las fuerzas argentinas en las Malvinas el 14 de junio, el gobierno de Buenos Aires se ha negado a declarar formalmente una cesación de hostilidades en el Atlántico Sur.

Reagan anunció que EE.UU. no firma el tratado sobre el derecho del ma

WASHINGTON, 10 (EFE).- El Presidente norteamericano, Ronald Reagan anunció definitivamente que Estados Unidos no firmará el tratado sobre el derecho del mar, por considerarlo "contrario a sus intereses y objetivos".

Para dar a conocer la decisión, la Casa Blanca emitió un comunicado simultáneamente en Washington y Santa Bárbara (California), donde el Presidente se encuentra pasando unas vacaciones con su esposa Nancy .

El tratado sobre el derecho del mar fue aprobado el pasado 30 de abril en las Naciones Unidas con el voto favorable de 130 países, la abstención de 17 (entre ellos España y la Unión Soviética), y el pronunciamiento contrario de cuatro (Estados Unidos, Israel, Turquía y Venezuela).

El tratado sobre el derecho del mar, que próximamente será abierto a la firma en Caracas, es el fruto de largos años de negociaciones en la ONU entre el bloque tercermundista y las naciones industrializadas.

A partir del año 1967 empezaron las consultas y discusiones "no oficiales" sobre la necesidad de redactar un tratado de este tipo, y a partir de 1974 comenzó la negociación propiamente dicha en el marco de las Naciones Unidas.

Estados Unidos votó en contra del tratado y ha anunciado ahora su negativa a firmarle alegando que sus disposiciones para la explotación de las riquezas mineras encerradas en su subsuelo marino no atienden a los principios de la libre empresa.

La próxima semana, delegados de los países que están dispuestos a firmar el tratado sobre el derecho del mar se reunirán en Ginebra (Suiza) para dar forma definitiva a su texto y abrirlo a la firma.

Fuentes oficiales de la administración Reagan comentaron que el propósito de Estados Unidos al anunciar que no van a suscribirlo es ejercer presión sobre aquellas naciones que no están muy convencidas para que tampoco lo hagan.

Un grupo de países occidentales (Japón, Francia, Gran Bretaña y Alemania), había pedido a Washington que reconsiderara su posición y no la hiciera definitiva, hasta ver si el Tercer Mundo cedía en alguna de sus exigencias y efectuaba concesiones a Estados Unidos.

Los analistas norteamericanas se preguntan si la negativa del Presidente Reagan a firmar el tratado tendrá repercusiones en el futuro sobre los derechos de navegación de buques de los Estados Unidos por los estrec internacionales.

Fuentes oficiale administración de W preguntadas sobre el jeron que espera costumbres internacio han estado vigentes h siguen prevaleciendo".

AGENDA

PRESENCIA Av. Mariscal Santa Cruz. Edificio Espera piso, teléfonos 372340 - 372341 - 351998 - 352172 - 352178.

Precios de PRESENCIA en Santa Cruz: Días ordina 18.-; jueves y domingos, $b. 23.-

ROL DE TURNO DE ESTABLECIMIENTOS MACEUTICOS DEL 10 al 17 DE JULIO

MERIDA, Dra. Emira de Mérida. Av. República N (Puente Est. Central) Tel. 320455; SANTA ANA; Dra. Ra Zogby, Calle Colón N° 843, Tel. 329420; EL PRADO, Dra. A Revollo, Av. 16 de Julio N° 1898, Tel. 329711; MADAME C Dra. Hortensia de Méndez, Av. 20 de Octubre - Edific Palmas; SAN ANDRE, Dra. Carmina Cernadas, Calle Ju Freyre N° 2289, Tel. 342472; SEÑOR DE QUILLACAS Charo Torrico, Av. 20 de Octubre N° 1668, Tel. 340621; ROMERO, Dra. María L. de Criales, Calle Díaz Romer 1431, Tel. 343104; MADRID, Dra. Julia Cortez, Av. Ilarrai 1141; PERALTA, Dr. Aníbal Peralta, Av. Tejada Sorzan 633, Tel. 363942; LA ESTRELLA, Dra. Alicia de Melgar Tito Yupanqui N° 1252 «Villa Copacabana); NORTE, Nilda de Vargas, Av. Armentia N° 549, Tel. 32370; PUBILICA, Dr. Bernardo Segules, Av. República Y (Final), Tel. 379706; VIRGEN DE LUJAN, Dra. Sonia Go Av. Buenos Aires N° 1235; MAX PAREDES, Dra. Rosa O Calle Max Paredes N° 986, Tel. 342193; LA SAMARITA Calle Illampu N° 1607; ARKANSAS, Dra. Lily Bascopé Hernando Siles N° 5896, Tel. 783619; LOS PINOS, Dr. Ni Kahan, Calle 21 N° 8223 - Calacoto, Tel. 786579; LITORAL Victor Hugo Jimenez, Av. 12 de Octubre N° 36.

TARIJA

10 al 17 de julio, SANTA CECILIA, Avda. Potosí E-33 3808; SANTA RITA, 15 de abril o 0222, Tel. 2969; 17 al 24 d ¡LOURDES, Ballivián 0-0477, Tel. 2273; COPACABANA, J ño Paz 0-0326, Tel. 2662. 24 al 31 de julio, SAN ANTONIO, Trigo 0-475, Tel. 2685; JUSTO JUEZ, Suipacha 0-678, Tel. 31 al 7 de agosto, SAN JOSE, A. Corrado 0-418, Tel. PERPETUO SOCORRO, Sucre N-0657, Tel. 2850.

POTOSI

SANTIAGO, Chayanta N° 543. Tel. 2895; LA BOLIVIANA Alonso de Ibañez s/n. Tel. 3911.

SUCRE

SUCRENSE, Estudiantes 54. Tel. 5548

SANTA RITA, Tel. 3580. Calvo N° 9

CRUZ ROJA, Teléfono 1672. Colón N° 617

TRINIDAD

SUDAMERICANA, Centro de la ciudad

SANTA CRUZ

NACIONAL, Dra. María Nadiret. Isabel la Católica S. de Figueroa 25782; UNIVERSAL, Dra. Gloria Parada, Bolivar-Murillo 23519; CORAZON DE JESUS, Dr. Alberto Paz, Calle 21 de Mar 343. Tel. 24079; HERIA, Dra. Miriam Fernández, Republ N° 51. Tel. 26497

FLOTAS

TERMINAL TERRESTRE "CIUDAD DE LA PAZ", Tels. 36723 367275 - 367276

ABAROA, Tel. 327096

ANDINO, Tel. 320471

ATLAS, Tel. 376671

BUSTILLO, Tel. 326894

BOLIVIA, Tel. 355854

CONTINENTAL, Tel. 329061

COPACABANA, Tels. 327211 y 340461

CISNE, Tel. 361321

EL DORADO, Tel. 340375

SAN LORENZO, Tel. 327911

KIRKINCHO, Tel. 354612

KORILAZO, Tel. 323810

LA VELOZ DEL SUD, Tel. 323146

TRANSPORTES LA PAZ, Tel. 340475

URUS, Tel. 350793

AUTOLINEAS INGAVI, Tel. 328981

CINTA DE PLATA, Avda. Manco Kapac

EL CHAPACO, Chuquisaca esq. Tupiza. N° 342 Tel. 340256

MANCO KAPAC, Tumusla N° 106. Tel. 350033

ORIENTE, Tel. 327551

TRANSRIVERO, Avda. Montes N° 660. Tel. 340475

TRANSPORTE PESADO A LARGA DISTANCIA, Independencia Oquendo N° 199. Tel. 375083

YUNGUENA, Avda. de las Americas, N° 344 (Villa Fátima) 312344

RELAMPAGO, Tel. 369758

TRANSPORTE PESADO Oficina del Sud, Independencia N° Telf. 31 8975

TELEFONOS DE URGENCIA

HOSPITAL DE CLINICAS, Maternidad, Tel.

Tránsito 371221 371224 Y

Asistencia Pública 118

Maternidad

Neurocirugía

Pensionado

Bolivian Power Co. Ltda. Reclamos

Bomberos

Hospital de Clinicas Central

Atención de Parto Domiciliario

Radio Patrulla

AASANA (Aeropuerto-Informaciones)

línea Piloto

SAMAPA

Dirección Nal. de Investigación 356124 Y

Estación Central 353510

BUSCAMOVIL - Central Maestro

H. MUNICIPALIDAD DE LA PAZ

Teléfonos del Retén

Municipal de Emergencia 371236

TASA. Reclamos 133 - Informaciones 104 - Señorita Hora 11 Larga Distancia Exterior 356900 Interior 101. Infotmes 350

EMPRESAS AEREAS

LLOYD AEREO BOLIVIANO, 351155 - 351157 - 371

353606

LUFTHANSA, Oficinas Ciudad, Central 371270-71-72-73 Oficinas Aeropuerto 811921-22 Oficinas Carga 811923

AEROLINEAS ARGENTINAS, Tel. 351711.

AVIANCA, Tel. 357599 - 350608

AIR FRANCE, Tel. 351740.

EASTERN AIR LINES INC. Av. Camacho 1245 Teléfonos 372008/13. Reservas: 351360/1 Aeropuerto 810215. Carga:

LINEA AEREA IMPERIAL

La Paz: Edif. Mariscal de Zepita, Local Comercial N° 2 Tels. 369307-369308 Potosí: Calle Matos N° 86 Telfs. 2-6432. Sucre: Plaza 25 de Mayo, Telef. 5931. Cochabamba: Heroinas 383 esq. Baptista. UNITOURS Ltda. Telfs. 29832 Casilla 1073. Santa Cruz: AGENCIA CRUCENA Telf. Suarez de Figueroa 71. Telfs. 41088-36372 Casilla 347. SAMA-TOURS. Sucre 620. Telfs. 3394-2600 Casilla 67.

LAN CHILE, Edif. Avenida Planta baja

Teléfonos 357750 - 355883

La Paz - Arica- Santiago

días lunes y viernes

PRONOSTICO DEL TIEMPO

DATOS PROPORCIONADOS POR LA OFICINA DE METEOROLOGIA DE AASANA

Por J. L. Flores

JULIO
LUNES 12

27ava semana del año, día 192, faltan 173 días para fin de año. San Pío I y Sta. Pelagia. El Sol sale 7 Hs. 2 Min. Se pone a las 18 Hs. 11 Min. Temperatura de la víspera (La Paz 3.600 mts.) Temperatura Max. 17.0ºC. Temperatura Mín. 3.2ºC. Precipitación 0.0 mm. Temperaturas Extremas, la Max. en Riberalta con 33.2ºC, la Min. en Charaña con -14.0ºC.

SITUACION GENERAL AYER

Advección de aire frío sobre territorio nacional

ISOBARA (LINEAS DE IGUAL PRESION)
ZONA DE ALTA PRESION
ZONA DE BAJA PRESION
FRENTE CALIDO
FRENTE FRIO
FRENTE OCLUIDO

PREVISION PARA HOY

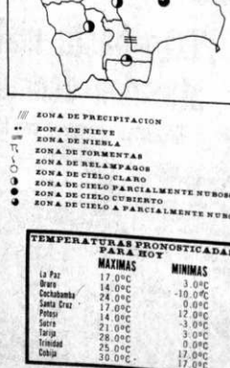

ZONA DE PRECIPITACION
ZONA DE NIEVE
ZONA DE NIEBLA
ZONA DE TORMENTAS
ZONA DE RELAMPAGOS
ZONA DE CIELO CLARO
ZONA DE CIELO PARCIALMENTE NUBOSO
ZONA DE CIELO CUBIERTO
ZONA DE CIELO A PARCIALMENTE NUBOSO

TEMPERATURAS DE AYER

	MAXIMAS	MINIMAS
La Paz	17.0ºC	3.2ºC
Oruro	14.1ºC	-10.4ºC
Cochabamba	24.0ºC	-1.0ºC
Santa Cruz	15.8ºC	13.0ºC
Potosí	14.0ºC	-5.0ºC
Sucre	21.6ºC	3.5ºC
Tarija	28.7ºC	-0.5ºC
Trinidad	23.8ºC	16.2ºC
Cobija	31.4ºC	17.3ºC

TEMPERATURAS PRONOSTICADAS PARA HOY

	MAXIMAS	MINIMAS
La Paz	17.0ºC	3.0ºC
Oruro	14.0ºC	-10.0ºC
Cochabamba	24.0ºC	0.0ºC
Santa Cruz	17.0ºC	12.0ºC
Potosí	14.0ºC	-3.0ºC
Sucre	21.0ºC	0.0ºC
Tarija	28.0ºC	0.0ºC
Trinidad	25.0ºC	17.0ºC
Cobija	30.0ºC	17.0ºC

MUTUAL "LA PAZ"

PAGO DE NUEVAS CUOTAS

A solicitud de los prestatarios y a fin de facilitar el nuevo cálculo y la entrevista personal, se amplía el plazo para recepción de las cuotas mensuales correspondientes a todos los préstamos hasta el jueves 15 del presente mes.

La Paz, 10 de julio de 1982.

LA GERENCIA

CBA CENTRO BOLIVIANO AMERICANO

Le ofrece:

CURSOS DE INGLES:

* Acelerados
* Intensivos

NIVELES:

Básicos, Intermedios, Avanzados, y de Post Grado.

Horarios diversos a escoger para adultos. Para niños, entre los 9 años y los 15 años, de Hrs. 3 a 5 p.m. (fe de edad o carnet).

INSCRIPCIONES:

Sólo el 12 de julio
LAS CLASES COMIENZAN
EL 13 de julio.

Estudiantes de la Escuela Normal 20% Descuento.

Parque Zenón Iturralde N° 121 (Av. Arce). Tel. 351627

Sobreviven a Ardissone dos hijas. Su esposa María Luisa falleció el año pasado.

Falleció en Buenos Aires el periodista Enrique Ardissone

BUENOS AIRES, 11 (AP).- El periodista Enrique Ardissone, uno de los secretarios de redacción del matutino "La Nación", falleció esta mañana a los 61 años, informaron sus familiares.

Ardissone se incorporó a "La Nación" en 1961, después de una larga carrera que comenzó en el vespertino "Noticias Gráficas", que dejó de publicarse hace varios años. También trabajó en la desaparecida "Agencia Periodística Argentina (APA) y en Radio Splendid de esta capital.

En 1978, Ardissone fue designado corresponsal de "La Nación" en Washington, cargo que ocupó durante tres años. En 1981 regresó a Buenos Aires y se incorporó a la sección editoriales del diario.

Su último cometido periodístico fue acompañar en mayo al Canciller Nicanor Costa Mendez a La Habana, a la reunión del Buro de Coordinación del Movimiento de Países no Alineados.

Fue entregado lote de ayuda para gente pobre de Pando

COBIJA, 11 (PRESENCIA).- Un lote de ropa y otros medicamentos recibió la Prefectura de aquí, de parte de "Hermanos de la promoción del Departamento Pando", de la Escuela de Altos Estudios Nacionales, que vinieron de visita a este distrito.

La donación está destinada a gente pobre de Pando, según lo expresaron los visitantes, que estaban encabezados por el ministro de aeronáutica y comandante de la Fuerza Aérea, Gral. Natalio Morales, y el ministro de la república, Gral. Hernán Obando.

La delegación visitó a las autoridades locales, con quienes intercambiaron sobre los diversos problemas que afectan al distrito, especialmente en lo que toca a su desvinculación vial y a la falta de una adecuada estructura sanitaria.

De su parte, el contralor de la república inspeccionó las reparticiones distritales de ese despacho, habiendo informado a los funcionarios de allí que se programan mejoras salariales en favor del sector.

Los miembros de dicha promoción se mostraron interesados por conocer el avance de las obras del aeropuerto internacional.

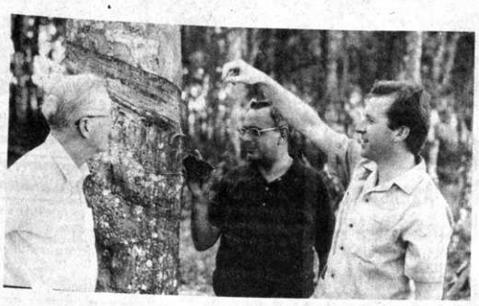

ARBOL DE GOMA.- El Nuncio Apostólico Monseñor Alfio Rapisarda, es visto junto a otro sacerdote cuando visitó recientemente la estación experimental agrícola de Riberalta donde uno de los técnicos de dicho centro les prestó información sobre los trabajos que se cumplen allí, especialmente sobre mejoras en plantaciones de goma. (Foto Mons. Bósl para PRESENCIA).

Trabajadores de Huanuni:

Falta de herramientas de trabajo podría parar la producción minera

HUANUNI, 11 (PRESENCIA).- Los trabajadores mineros de este distrito han expresado su preocupación por la extrema escasez de materiales y herramientas que les son necesarios para cumplir sus cotidianas tareas extractivas y notifican que ello podría ser causa de una pronta paralización de labores, si la COMIBOL no soluciona el problema.

Aquello está contenido en un documento firmado por los dirigentes del sindicato local que emitieron como corolario de una pacífica manifestación que realizaron los mineros recientemente, junto con amas de casa y pobladores en general, para exteriorizar su descontento por la debacle económica que afecta a la nación, especialmente a los sectores laborales.

Respecto a la falta de provisión de materiales y herramientas de trabajo, los mineros de Huanuni han sido explícitos al manifestar que se trata de una "demostración fehaciente de la mala administración a que está sometida la Corporación Minera de Bolivia".

Hicieron hincapié en que es "alarmante" la falta de herramientas esenciales , accesorios, repuestos y otros materiales que permitan garantizar una producción normal en la mina.

Dejaron constancia de que, si se mantiene esa situación , no será de extrañarse que se paralicen las faenas y que ello no será culpa de los trabajadores, puesto que cumplen con el deber de notificar y reclamar oportunamente una solución inmediata al problema.

Dieron cuenta también de que, paralelamente a ese caso, se da el hecho de un extremo desabastecimiento de pulpería y de medicamentos, con la consiguiente desventaja para los trabajadores de que esos artículos suben de precio constante y desproporcionadamente.

El documento del Sindicato de Trabajadores Mineros de Huanuni destaca que la grave situación económica y administrativa en el país "es causada y agravada por quienes han manejado el gobierno; que no han tenido reparos en desmejorar la situación del pueblo y particularmente de los sectores productivos".

Se relaciona esa responsabilidad del gobierno con el hecho de haberse "sometido a los dictados del Fondo Monetario Internacional para decretar medidas económicas que recaen sobre las espaldas del pueblo".

Sobre la situación económica de COMIBOL se la atribuye a los "desaciertos administrativos improvisaciones e improvisiones y favores políticos, que ha flado la frondosa burocra

El documento termina ñalando estas resoluciones

1.- Nos oponemos a toda medida que atente a economía de los trabajado no permitiremos más pag económicos que hambree pueblo.

2.- Exigimos el inme establecimiento y aplicació salario mínimo vital con es móvil.

3.- Congelamiento de artículos de uso y consumo como la defensa de la pulpe congelada, como parte nuestro salario.

4.- Atención inmediata a necesidades de los trabajad en todos sus planteamie como ser: a) Provisión nor de todos los artículos de prin necesidad en las pulperías d empresa; b) provisión nor de materiales y herramienta trabajo; c) ante la falta de dicamentos, su provisión mediata al hospital de la presa.

En la paz del Señor y confortada con los auxilios de la Santa Religión Católica ha dejado de existir la que en vida fue digna y ejemplar madre

Sra. Patricia Cordero Vargas
Q.E.P.D.

Andrea Hinojosa Cordero, hija; Roberto Cordero Esprella y Blanca Vargas de Cordero, padres; José Cordero V.,Silvia Cordero de Rios y Zonia Cordero Vargas, hermanos; Azucena Candia de Cordero, Carlos Rios Paz Soldán, hermanos políticos; los tios, primos, y demás familiares ruegan a sus amistades se dignen asistir a la misa de cuerpo presente a Hs. 15 y a la traslación de los restos mortales de la extinta al Cementerio Jardín el día de hoy lunes a Hs. 16.

El cortejo fúnebre partirá de la calle Crespo Nº 2160 entre Chaco y Guachalla (Sopocachi).

Será favor que comprometerá la eterna gratitud de la familia doliente.

FUNERARIA A. VALDIVIA. OF. FIGUEROA (FRENTE AL PASAJE DE LAS FLORES) TELS. 353630 .372015

Alcanzó la eterna paz de los muertos honrado y ejemplar ciudadano, abnegado padre

Don NATANIEL PRADO BARRIENTOS
Q.E.P.D.

la esposa Cristina Valverde de Prado; los hijos Fabio, Gloria de Ruiz Velarde, Laura de Ballón y Rafael; los hermanos Juana de Zapata y Ernesto Prado Barrientos; los hijos políticos Gral. César Ruiz Velarde y Miguel Ballón Sanjinés; los nietos y demás familia, invitan

Al velorio en la Avda. Ecuador 2650 (cerca del Monticulo).
A la misa de cuerpo presente el dia de hoy 12 de julio a hrs. 15.
A la traslación de los restos mortales el día de hoy a Hs. 16.

La Paz, julio de 1982

Ha dejado de existir la que en vida fue:

Sra. Patricia Cordero Vargas
Q.E.P.D.

Andrea Hinojosa Cordero, hija; Roberto Cordero Esprella y Blanca Vargas de Cordero, padres; José Cordero V., Silvia C. de Rios y Zonia Cordero Vargas, hermanos; Azucena Candia de Cordero y Carlos Rios Paz Soldán, hermanos politicos; tios, primos y demás familia ruegan a Ud(s) asistir a la misa de cuerpo presente a horas 15.00 y a la traslación de los restos mortales de la extinta al Cementerio Jardín de Obrajes, el día de hoy Lunes 12 del presente a horas 16.00.

El cortejo fúnebre partirá de la calle Crespo Nº. 2160, entre Guachalla y Chaco (Sopocachi).

Será favor que comprometerá a la familia doliente.

La Paz, julio de 1982

Un campesino relata la dramática situación de cultivadores de coca

YAPACANI, 11 (PRESENCIA).- Ponciano Idalgo Aldapi, 32 años, potosino, vive en el núcleo de colonización "Chorolque", de Yapacaní, a 160 kilómetros de Santa Cruz, casado, dos hijos. Se estableció hace nueve años y es uno de los miles de campesinos que esperan hace ya varios meses que se ponga en marcha un programa de ayuda efectiva, prometida cuando, por presión del gobierno de Estados Unidos, comenzó en este departamento la destrucción de plantaciones de coca.

El Consejo Nacional de Lucha contra el Narcotráfico, ha entregado para la región apenas una mínima parte del dinero boliviano decomisado en un vasto operativo militar hace dos meses. Los dólares decomisados, según los campesinos, no han vuelto todavía a la zona, traducidos en ayuda.

Desde Santa Cruz y Cochabamba fueron movilizadas unidades de combate para erradicar en la zona de influencia del río Ichilo, una cadena de factorías de sulfato base de cocaína y plantaciones de coca. El Estado, dijo que eran plantaciones ilegales, Idalgo, no alcanza a comprender cómo entonces se pagaba a Narcóticos por tarea cultivada dos veces al año, a los inspectores y hasta en "especie" en la tranca. Y a los agentes cuantas veces estaban en "comisión".

El operativo fue complementado dice el campesino con una intensa campaña de prensa, donde se dieron minuciosos detalles de la destrucción de "fábricas" y plantaciones de coca, conforme a la recomendación de la embajada norteamericana en La Paz, bajo cuyo asesoramiento se llevó a cabo la campaña. Pero nada se dijo del futuro.

¿AHORA QUE HACEMOS...?

El colono asegura que, desde que tuvo uso de razón el consumo de coca ha sido para él y su familia, un complemento indispensable para sobrevivir, lo mismo que es para más del cincuenta por ciento de la población. "No hemos sido precisamente los bolivianos los encargados de difundir sus derivados, ni de ofrecer elevadas sumas por el concentrado".

¿Cómo -dijo- sobreviviremos ahora, sin coca? Ahora qué hacemos? Tenemos en la hoja nuestra principal fuente de ingresos. En el campo todo está abandonado, los campesinos están despoblándolo para ir a las ciudades. ¿Cómo sustituir la coca, si no tenemos caminos, no hay mercado, ni posibilidades...? ¿Tenemos nosotros culpa alguna...?

Los campesinos de la región de Yapacaní están convencidos de que la acción antinarcóticos en la región, no fue más que "el ladrido de una jauría". Los verdaderos centros en elaboración de cocaína están en otras regiones del país, protegidos con modernos medios de comunicación y vínculos a todo nivel. "Se han ensañado con los campesinos, sólo para conseguir otros fines...".

La familia de Idalgo está también a punto de marcharse. Han pasado varias semanas de la campaña y no ha llegado todavía nada de lo prometido: asesores para renovar cultivos, material escolar para escuelas, un centro médico ambulante, reparación de caminos, asistencia en organización de cooperativas, etc.

Para Idalgo, hay un solo medio para hacer que el campesino deje de depender de la coca, una mejor alimentación. Pero en las condiciones actuales, dice que el hambre ha empezado a rondar su rancho.

DENUNCIA.- Este es el campesino Ponciano Idalgo, uno de los numerosos colonizadores de la región de Yapacaní que, entre otras actividades agrícolas, se ha dedicado a plantar coca, como un medio de subsistencia más seguro. El ha denunciado la situación aflictiva de los campesinos de la región, especialmente desde que se decidió la quema de los cocales. (Foto PRESENCIA - Santa Cruz.

Es alargada vacación invernal escolar en departamento Potos

POTOSI, 11 (PRESENCIA).- La vacación invernal fue prolongada por una semana más en este distrito, según h conocer la Dirección Distrital de Educación Urbana, mediante comunicado.

Dicho documento expresa que "ante el recrudecimiento del frío y en vista de haber recibido informes de las supervisorias regionales y para evitar que la época nos lleve a epidemias y en consulta con autoridades nacionales, se postergan las vacaciones de invierno por una semana, debiendo reiniciarse las labores escolares el lunes 19 de julio".

La determinación de prolongar las vacaciones invernales en este distrito ha sido recibida con sorpresa entre los profesores, los mismos que han manifestado que el frío , en la actualidad, está menos riguroso que en los pasados meses mayo y junio.

En mayo y junio la t peratura mínima descen hasta 7 y 9 grados bajo cer las 7:00 de la mañana; tualmente, a la misma hora temperatura apenas descien 4 grados bajo cero, según estaciones meteorológi locales. La temperat máxima está en alrededor d grados y con días de sol.

En cuanto a epidem infantiles, no se ha conocido informe oficial de las aut dades médicas y tampoco so enfermedades en otros secto de población.

Muchos profesores que hallaban de vacación en ot distritos ya se encuentran esta capital para reiniciar clases y se sorprendieron con prolongación del descanso dagógico.

Será ampliada pronto red telefónica de Cochabamba

COCHABAMBA. (PRESENCIA) Otras cuatro líneas telefónicas se instalarán en esta capital, según declaraciones del nuevo gerente de ese servicio, Fernando brerizo, luego de una inspección que hizo a las instalacione depósitos de la entidad a su cargo, en la que estuvo ac pañado por técnicos, funcionarios municipales y represent tes de los accionistas.

Según el alcalde Ernesto Daza Ondarza esas líneas fueron instaladas antes por fallas técnicas, pero aque ahora lo hará lo más pronto posible.

Los trabajos de instalación serán realizados por técni municipales del servicio de teléfonos, que recibieron adecua preparación en Suecia.

Se sabe que la central telefónica de Cochabamba, bicada en la zona del Hipódromo tiene posibilidades y pacidad para absorber esas cuatro mil líneas, que habían s pagadas hace más de cuatro años.

SRA. JESUSA ERGUETA

V. DE PIZZA

Q.E.P.D.

Prof. Jaime, Andrés, y Ana, hijos, Ivonné, Daniel, Clementina, hijas políticas, nietas, primos y demás familiares ruegan a sus amistades personas piadosas residentes de Tacacoma, se dignen asistir a la misa de ocho días el día de mañana martes 13 a horas 9 en la Catedral Metropolitana de Nuestra Sra. de La Paz.

El duelo se depide en la puerta del templo.

JUNCO demanda al gobierno atender obras en Cochabamba

COCHABAMBA, 11 (PRESENCIA).- La Junta de la Comunidad exige al gobierno la atención inmediata de los principales proyectos relacionados con el desarrollo regional de Cochabamba, caso contrario se realizará un paro cívico departamental el 20 del presente mes, según informaron dirigentes de esa entidad social.

Ellos manifestaron que, ante la realidad de atraso, frustración y olvido que sufre el pueblo de Cochabamba, por culpa de los poderes del Estado JUNCO, cumpliendo su misión cívica de defensa de los intereses regionales, ha decidido , en su última asamblea , exigir al gobierno la inmediata solución de los siguientes puntos: el cumplimiento del aporte local en favor de SEMAPA, para la prosecución de los trabajos de dotación de agua potable y alcantarillado a la ciudad, cuya paralización inminente ha sido anunciada por las empresas constructoras.

La aprobación , por los ministerios correspondientes de los recursos necesarios, a fin de que SEMAPA , COFADENA y el MACA cumplan en el plazo acordado los aportes a la Asociación Misicuni, para el diseño final del proyecto, igualmente , concesión del aval por el Banco Central para hacer posible un crédito de Suiza , para el mismo diseño.

Definición , por el gobierno, de las medidas que concreten la iniciación de obras del proyecto caminero Chimoré - Yapacaní; cooperativización total de COBOCE, mediante la transferencia de las acciones de la C.B.F.

Aprobación del presupue presentado por el S.N.C. para mantenimiento de caminos en distrito y prosecusión de los t bajos de la carretera Coch bamba- Trinidad, asignaci por el Ministerio Aeronáutica, de los fond imprescindibles para q AASANA y CORDECO inic los trámites de adquisición tierras para la ampliación aeropuerto. "Jorge Wi termann".

Los dirigentes de JUN señalan que este distrito tie postergados muchos otr proyectos de desarrollo, aca tan importantes como los a teriores. Se aclaró que exigencia de estos últimos no planteada ahora porque comprende la crisis económi del país.

UNA TIENDA AMIGA MANACO CUMPLE SU PRIMER ANIVERSARIO

Entre todos nuestros clientes que compren ese día, su par de calzados MANACO, sortearemos:

Una multiuso — Dos planchas
Un radio cassete — Dos secadoras

NO PIERDA SU OPORTUNIDAD EN GALERIAS CRISTAL DE LA PAZ

Manaco

LA ESTACION DE SERVICIOS VELCOR tiene el sentimiento de participar el sensible fallecimiento de la que en vida fue

Sra. Patricia Cordero Vargas
Q.E.P.D.

hermana de su Gerente General e invita a sus amigos y personas piadosas a concurrir a la misa de cuerpo presente que se oficiará a horas 15.00 y a la traslación de sus restos al Cementerio Jardín de Obrajes el día de hoy lunes 12 a horas 16.00.

El cortejo fúnebre partirá de la calle Crespo Nº. 2160, entre Guachalla y Chaco (Sopocachi).

La Paz, julio de 1982

AGRADECIMIENTO E INVITACION

Arturo Eyzaguirre Meriz aldi, padre, Ingrid Peñaranda de Eyzaguirre, esposa; Mayco y Gery, hijos; Julio, Arturo Eyzaguirre y Rosario de Taborga, hermanos, los padres politicos, hermanos politicos, tios, sobrinos, primos y demás familia del que en vida fue:

WILLY GUILLERMO EYZAGUIRRE BUSTILLOS
(Q.D.D.G.)

agradecen profundamente a sus parientes y amigos por los sentimientos de pesar recibidos y los invitan en forma especial a los residentes Chuquisaqueños a la misa que recordando los 8 días de su llorado fallecimiento, se mandará oficiar el día de hoy lunes 12 del corriente, a horas 19 en la Iglesia de la "Parroquia de San Agustín", calle Mercado lado de la Alcaldía Municipal.

Su concurrencia será motivo de gratitud de la familia doliente.

El duelo se despide en la puerta del Templo.

La Paz, julio de 1982

HISTORIETAS

DRAMAS CLASIFICADOS

DANIEL EL TRAVIESO

--Deseamos que lo sepas... Fuistes un GRAN hombre de las nieves en el pasado...

SOPA DE LETRAS

A	I	C	E	G	A	B	I	C
Ó	Z	Y	O	T	U	L	M	A
Z	Y	U	I	J	H	E	G	D
E	G	R	R	S	O	N	M	O
C	I	B	B	I	A	D	E	L
P	R	S	A	C	T	A	I	O
M	O	A	N	E	L	A	G	M
K	A	T	I	X	U	A	B	I
A	T	I	C	A	R	T	N	A

Solucion a

SOPA DE LETRAS

U	L	E	I	S	I	C	O	P
M	I	A	B	C	D	R	S	M
T	N	O	B	O	E	G	E	O
S	A	I	C	R	A	C	D	F
O	B	C	A	E	A	I	C	D
H	L	M	O	N	M	D	E	G
K	A	C	I	I	C	F	O	P
C	I	C	D	M	O	R	S	R
V	O	D	A	G	O	B	A	I

OCHO minerales.

Se leen de izquierda a derecha, de derecha a izquierda, de arriba abajo, de abajo arriba y en diagonal, al derecho o al revés. Trazando una línea alrededor de cada palabra, procure localizarlas todas, teniendo en cuenta que una misma letra puede formar parte de dos o más nombres por cruzarse éstos.

MARIA DE ORO

FRONTERAS DE LA CIENCIA

El desaffo de la fusiór

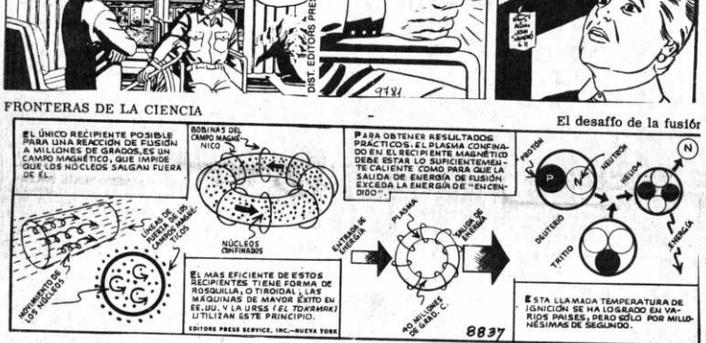

LOS PICAPIEDRAS

AGATA

TIRO LIBRE EN EL AREA DE PENAL

AVISOS ECONOMICOS

PRESENCIA

Agencias Departamentales

La publicidad y avisos económicos, se reciben en las siguientes direcciones:

COCHABAMBA.- Calle Ecuador E-387. Teléf.: 26914.
COBIJA.-Cobija.
LA PAZ.- Mariscal Sta. Cruz. Ed. Esperanza.
ORURO.- Avenida 6 de Octubre. Edif. Club Oruro, 3er. piso. Teléf. 51725.
POTOSI.- Calle Padilla N° 20. Teléf. 2622.
SUCRE.- Calle Estudiantes N° 50. Teléf. 2116.
SANTA CRUZ.- Calle Beni N° 94. Teléf. 48866.
TRINIDAD.- Trinidad. Teléf. 963.
TARIJA.- Calle Bolivar 248. Teléf. 2125.

En La Paz, los avisos económicos para los días domingo y lunes, se reciben hasta horas 12 del día anterior.
Como un servicio a la comunidad, nuestra tarifa en avisos económicos es de: $b. 2.00.- (DOS PESOS), la palabra.

Profesores Academias

INSCRIPCIONES ABIERTAS (4 meses Dactilografía con taquigrafía gratis) Matrículo 295. CONTABILIDAD (tenedor de libros) 2 trimestres, textos gratis. Instituto "EVA PERON" Yanacocha esquina Indaburo teléfono 328216 (2-5/158546)

Departamentos Habitaciones

ALOJAMIENTO ATLANTIC habitaciones individuales; a precios económicos, delegaciones precios convencionales Av. Armentia N°. 521 teléfono 323342 a pocos pasos de la terminal de buses (7-25/158803)

ANTICRETICO tres habitaciones, cocina y baño, independiente ofrezco zona Norte Ref. teléfono 363442 (10-12/158959)

OPORTUNIDAD departamento anticrético Obrajes calle 10 final teléfono 785217 (10-14/158956)

Casas

CHALET EN CALACOTO vendo cuatro dormitorios, tres baños, jardín, teléfono , calefón, garaje dependencias. Ref. Calacoto, Sánchez Bustamante 389 esquina calle 10 (11-12/157943).

CHALET en Calacoto 4 dormitorios, jardín, 3 baños, céntrico teléfono 792170 (11-13/158970).

VENDO CASA con dos departamentos y horno de panificación Av. Costanera N° 12, dos cuadras antes Normal Bolivar teléfono 300409 (10-13/158962)

Orquestas

ORGANISTA Carlos Reynolds, teléfono 374241. (30-30 Agosto/158512).

COSMOS conjunto orquestal Fono. 364374 (7-21/158700)

CARLOS ROJAS Organista, teléfono 364206. (6-21/158670).

LOS GITANOS Conjunto orquestal, teléfono 377702. (12-16/158975).

GUALBERTO TROCHE Organista, teléfono 367836 (29-29/Julio/158503)

CARLOS ZURITA ORGANISTA, teléfono 811067. (15-15 Julio/158016).

ORQUESTA Yungueñita teléfono 812193 (8-8-Agosto/158824)

ORQUESTA CALYPSO teléfono 357020 (7-26/158691)

Extravios

POR EXTRAVIO Queda nulo el cheque N°. 184778 del Banco Boliviano Americano. (12/158973).

POR EXTRAVIO queda núla la libreta de ahorro N° 1057604 y 01-17724-09 del Banco del Estado, de Leonor Zambrana de Sánchez (10-12/158955)

Técnicos

MECANOGRAFO repara máquinas de escribir, coser a domicilio referencias teléfono 811354 (11-17/158964).

ELECTRICISTA toda hora instalaciones reparaciones teléfono 329686 (10-12/15896

REPARAMOS TELEVISORES, color, blanco y negro, tres en uno, componentes amplificadores, servicio a domicilio teléfono 311031 (11-12/158966).

PLOMERO instalaciones sanitarias teléfono 370844 (8-13/158876)

PINTADO de interiores trabajos garantizados teléfono 379663 (8-17/158820)

TELEVISORES reparo a domicilio teléfono 341860 (25-29- Julio/158413).

Empleados

NECESITO TORNERO mecánico, fundidor y un carpintero calle 6 N° 150 entre camino a Oruro (10-12/158962)

Vehículos

VENDO JEEP Toyota 1979 impecable $us. 10.000.- 374214-360907 (8-12/158836)

Varios

SE COMPRA bateria en desuso teléfono 311974 (11-13/158966).

COMPRO telón, taladro, válvulas, televisor, moto gillera. teléfono 371437 (7-/158811)

Joyas

ORO COMPRO Le pagamos al instante, contante y sonante, Colón 463. (12-17/158974).

COMPRAMOS Oro y plata, no importa el estado en que se encuentren. Pérez Velasco 719, 1er. Piso, Of. 4 (12-17/158974).

COMPRO JOYAS En oro, le pagamos más que los que dicen que pagan mejor, consulte sin ningún compromiso. Sagárnaga 319. (.2-17/158974).

COMPRO ORO Monedas , dentaduras, todo lo que tenga, desde un pedacito. Loayza 250, 1er. Piso. Of. 103. (12-17/158974).

COMPRO ORO en cualquier estado. Rojas Comercio 1029 (11-20/158965).

COMPRO joyas y oro, pago el mejor precio Av. América 279 entre Pando. (6-5/-Agosto/158683).

Instrumentos Musicales

VENDO hermosa guitarra teléfono 320031 (10-12/158958)

Tocadiscos TV-Radios

COMPRAMOS TELEVISORES todo mal, buen estado, color, blanco negro, radio grabadoras 3 en 1, todo artefacto electro doméstico, recogemos a domicilio. Teléfono 379639 (9-12/158841)

COMPRO TELEVISORES en desuso, artefactos eléctricos, teléfono 369756 (2-21/158548)

COMPRO Televisores toda marca teléfono 358081 (7-7/-Agosto/158696)

ofertas especiales

CARLOS Rojas organista teléfono 364206 (5-19/158676)

URGENTE compro teléfono 367754 (26-158430).

COCHABAMBA

EN COCHABAMBA vendo casa en la mejor zona Aiquirina, sobre lote de 500 m2. referencias La Paz 792480 Cochabamba 27565 (10-12/158961)

CASA en venta en Cochabamba ref. Cochabamba teléfono 27181 en La Paz teléfono 353533 (10-14/158957)

SANTA CRUZ

EN SANTA CRUZ casa en lote de 600 Mts.2 (B. Urbari), cambio con otro en zona céntrica 1er. anillo. Ref. teléfono La Paz 374227, en Santa Cruz fono 25826 (22-30/158255)

Japón ofrece cooperación modernizar equipos en min

El gobierno del Japón ha ofrecido su colabora varios proyectos de modernización técnica en dependientes de la Corporación Minera de Bolivia.

Una misión técnica de la Agencia Japonesa Cooperación Internacional (JICA) discute actualm autoridades del gobierno varias posibilidades de a miras a concretar lo más pronto posible la asis nica y financiera.

Voceros oficiales, informaron que, en una entr el Subsecretario de Minería, Guillermo Murgu poneses ofrecieron realizar un estudio de factibili la renovación total de las instalaciones técnicas d de Catavi. Ese estudio será ejecutado de inme constituirá en "el primer paso de un nuevo y an grama de cooperación" dijeron los voceros.

La misión de JICA está presidida por Minoru S experto en geología. La integran ocho profesiona ingenieros de minas, geólogos, metalurgistas, me un analista económico.

Los japoneses expresaron su confianza en que plan de cooperación arroje resultados positivos.

JICA colabora también en un programa de ciones mineras, en la región de Gran Chocaya, en departamento de Potosí.

UMSA rendirá homenaje a los Excomb

La Universidad Mayor de San Andrés, informa que el miércoles venidero rendirá homenaje a los Excombatientes y Beneméritos de la Patria.

El acto se cumplirá en el paraninfo de la Universidad y forma parte de un programa dedicado a conmemorar el cincuentenario del inicio de la Guerra del Chaco.

El programa iniciará a las 19 templa el uso de la representantes de la los Excombatientes oportunidad, se actuación de la esta los Excombatientes que la División Universitaria prese película sobre la Chaco.

Honduras

Jefe militar niega participació en el conflicto de El Salvado

SAN PEDRO SULA, HONDURAS, (AP).- Un jefe militar negó que el ejército hondureño estuviese participando en el conflicto de El Salvador tras señalar que "esas acusaciones provienen de grupos comunistas que intentan despresti giarnos, pues ni una democracia sin armas como la de Costa Rica se ha salvado de las acciones terroristas. Ello indica, en el caso nuestro, que el objetivo comunista es alcanzar el poder a toda costa", subrayó Martínez Avila.

Aunque el gobierno de Honduras también ha reiterado que su ejército no está combatiendo en El Salvador, funcionarios salvadoreños e incluso un diplomático estadounidense dijeron esta semana que tropas hondureñas entraron en la provincia salvadoreña de Morazán.

Otras fuentes informaron también que unos 3.000 soldados hondureños continuan estacionados en la frontera con El Salvador.

Martínez Avila, que es también miembro del Consejo Superior de las Fuerzas Armadas, máximo organismo militar del país, añadió que "ha llegado el momento de demostrar quiénes somos los hondureños, o quienes queremos ver-daderamente a nuestra patria y quienes no. La lucha que se libra actualmente no es en contra de las Fuerzas Armadas, sino contra nuestro sistema, es contra Honduras y contra el sistema democrático y constitucional que nos rige".

Aclaró que los actos terroristas registrados el domingo aquí, que destruyeron dos centrales eléctricas, "son el producto de una conspiración internacional llevada a cabo por el comunismo, que apoderarse de Amér y El Caribe".

El oficial instó ciudadania a "un luchar contra ese extraño que nos comunismo", bajo que es partidario de defensa civil "para democracia, a fin de pueblo participe activ las acciones para co a los terroristas".

A l'occasion du 14 juillet
L' Ambassadeur de France
et Madame Raymond CESAIRE
recevront à leur Résidence : Calle
de Septiembre N° 6282 (Obrajes)
12 H 30 à 14 H 30.
Les membres de la colonie franç
sont cordialement invités à cette r
tion (tenue de ville) pour laquelle l
leur sera pas adressé d' invitation.

Dólar se habría cotizado a 175 pesos en Cochabamba

COCHABAMBA, 10 (PRESENCIA).- Existe una gran alarma en la población ante la permanente elevación del dólar que ayer, según se supo se cotizó a 175 pesos por unidad, lo que habría determinado que los comerciantes también eleven sus productos a precios en relación al dólar.

Diversos productos según se denunció ayer fueron elevados desmedidamente en sus precios dijeron portavoces de la Intendencia Municipal.

ESCASEZ DE ALIMENTOS

De otro lado, amas de casa indicaron que conforme va subiendo la cotización del dólar va produciéndose un ocultamiento de productos alimenticios . No hay aceite, jabón, conservas y otros esenciales porque los comerciantes procederían a ocultarlos en espera de mejores precios.

CRITICAS A LA AUTORIDAD

El dirigente Lucio López, del sector de fabriles , censuró la actividad nugatoria tanto del alcalde municipal como del prefecto que nada hicieron, según dijo, para frenar la especulación que va contra la economía del pueblo.

Por su parte, las amas de casa buscaran en las próximas horas un contacto con el alcalde municipal para mostrarle su preocupación por la situación que se vive y el ningún control que existe de parte de la Intendencia.

El intendente municipal dijo a los periodistas que se hacia lo posible por controlar el precio de los productos alimenticios, pero que se tropezaba con gente que ofrece pagar más y que por eso existe ocultamiento.

Denunció también el intendente municipal que en las últimas horas se descubrió un depósito de azúcar, donde se decomisó más de 500 quintales. El propietario del depósito es Carlos Coria Castro. El producto será puesto de inmediato a la venta.

CASA ARGENTINA

Taller de pintura infantil - libre expresión Iniciación del curso 13-7-82

Inscripciones abiertas. Avda. 6 de Agosto 2535 Tel. 351682

ARAUCO PRADO & CIA.
REPRESENTACIONES COMERCIALES S.A.
JUNTA GENERAL DE ACCIONISTAS
CONVOCATORIA

Se convoca a los señores accionistas de Ara Prado & Cia. Representaciones Comerciales S.A. Junta General Ordinaria de Accionistas que se ce a cabo el 26 de julio de 1982, en las oficinas de la ciedad, calle Loayza N°. 173 de esta ciudad, con siguiente orden del dia:

1. Lectura de la Convocatoria.
2. Quórum.
3. Aprobación del Acta de la Junta anterior.
4. Lectura y consideración de la Memoria Anua informe del Sindico.
5. Balance General y Estado de Resultados al 3 diciembre de 1981.
6. Elección de Directiva y Sindico.
7. Varios.
8. Aprobación y Suscripción del Acta.

La Paz, 10 de julio de 1982

Autorizado por R.M. No. 395

GRATIS
INTERESANTE CATALOGO DE HEMPHILL SCHOOLS

• AIRE ACONDICIONADO, REFRIGERACION • RADIO-ELECTRONICA Y TELEVISION • MECANICA AUTOMOTRIZ
Y ELECTRICIDAD • INGLES • CONTABILIDAD • MOTORES DIESEL

HEMPHILL SCHOOLS
Casilla 20763
Juan de la Riva Esq. Loayza
Edif. Alborada Local 1
La Paz, Bol.
Tel. 34-34-93

ENVIE ESTE CUPON HOY Y RECIBIRA GRATIS QUE LE ENSEÑARA UNA NUEVA FORMA DE GANAR DINERO FACILMENTE.

HEMPHILL SCHOOLS
Casilla 20763
La Paz, Bolivia

Deseo recibir información sobre la especialidad que marca con X

A mi nombre de E.E.U.U. de Norteamérica envíe el cupón a HEMPHILL SCHOOLS (ALT Avda. Los Angeles, Calif. 90006 U.S.A.

RADIO-ELECTRONICA-T.V. ○ SECRETARIADO ○ CONTABILIDAD
AIRE ACONDICIONADO REFRIGERACION-ELECTRICIDAD ○ MECANICA AUTOMOTRIZ ○ INGLES
○ MOTORES DIESEL ○ MOTORES
○ TRANSISTORES

NOMBRE
DIRECCION
CIUDAD
TELEFO

POLICIA BOLIVIANA
CAMPAÑA NACIONAL DE TRANSITO - EDUCACION VIAL

NO EXCEDA LA VELOCIDAD Y VIVA MAS TIEMPO

MINISTERIO DE INDUSTRIA, COMERCIO Y TURISMO

PREVENCION

El Ministerio de Industria, Comercio y Turismo previene a todos los usuarios de instrumentos de medición (balanzas, pesas, metros y medidas volumétricas, etc) que al adquirir un instrumento deben exigir el certificado de verificación inicial otorgado por el Servicio Metrológico Nacional cuyo documento garantiza el perfecto funcionamiento del instrumento.

Asimismo se recuerda que está prohibida la utilización de balanzas de resorte, romanillas, etc. en la comercialización de productos en general.

Mayores informaciones recabar en las oficinas del Servicio Metrológico Nacional (Av. Camacho esq. Bueno Nº 1488).

La Paz, 9 de julio de 1982.

RELACIONES PUBLICAS

AVISO

CORPORACION BOLIVIANA DE FOMENTO COMUNICA AL PUBLICO CONSUMIDOR QUE LAS VENTAS DE AZUCAR HAN SIDO SUSPENDIDAS HASTA NUEVO AVISO. AGRADECEMOS LA COMPRENSION DE NUESTROS CLIENTES A QUIENES VOLVEREMOS A SERVIRLOS MUY PRONTO.

CORPORACION BOLIVIANA DE FOMENTO

La Paz, julio de 1982

CONVOCATORIA

El programa "PUERTO NORTE" del BANCO AGRICOLA DE BOLIVIA, en Santa Cruz, requiere los servicios de persona natural y/o jurídica con conocimientos técnicos sobre conducción y mantenimiento de maquinaria e implementos agrícolas, consistentes en tractores, cosechadoras, rastras, arados, chatas, fumigadoras etc.

OBJETO: Realizar labores de mantenimiento y conservación de la maquinaria agrícola motorizada y no motorizada. Efectuar explicaciones públicas y/o particulares sobre las condiciones técnicas de la maquinaria e implementos agrícolas en Santa Cruz y otros distritos del país en que eventualmente se efectuarán demostraciones.

LUGAR DE FUNCIONES: Se establece como base la ciudad de Santa Cruz pudiendo efectuarse viajes en comisión a otros distritos del país a requerimiento del programa 'Demostraciones—Feria Exposición).

CONDICIONES: trabajo a plazo fijo por el término de un año susceptible a prórroga.

Los interesados deberán remitir sus propuestas a la casilla Nr. 27 Santa Cruz, en sobre cerrado y lacrado hasta el día 15 de julio de 1982 impostergablemente, debiendo acompañar el correspondiente curriculum vitae y pretensiones de sueldo u otros análogos rotulada a Programa PUERTO NORTE -BAB.

NUMERO DE UNIDADES: 4.390 unidades de maquinaria e implementos agrícolas de procedencia argentina, las mismas que serán reubicadas en otros departamentos de acuerdo a sus condiciones técnicas.

Lic. Jaime Zelaya M. — Ing. Orlando Soliz S.
Auditor Programa Puerto Norte — Agente Programa Puerto Norte
Arnaldo Tudor Angulo
Supervisor de Interventores
Contraloría Departamental

DEUDORES MOROSOS

SE RECUERDA A TODAS LAS INSTITUCIONES, AGENCIAS DE PUBLICIDAD Y PERSONAS QUE TIENEN DEUDAS PENDIENTES POR PUBLICIDAD Y SUSCRIPCIONES, EN LA CIUDAD DE LA PAZ Y AGENCIAS DEL INTERIOR DE LA REPUBLICA, REGULARIZAR SUS OBLIGACIONES HASTA EL 12 DE JULIO DE LOS CORRIENTES. PASADA ESTA FECHA, SE PUBLICARA LA LISTA DE DEUDORES MOROSOS.

LA PAZ JULIO DE 1982

EDITORA PRESENCIA LTDA.

Colombia

Los golpes demoledores contra el narcotráfico

Por JAVIER BAENA

BOGOTA, 11 (AP) - Aquejada por la competencia y la represión, la otrora próspera industria del tráfico de estupefacientes, se encuentra en estado crítico, dejando a la economía colombiana una herencia traumática.

Hace cuatro o cinco años, las exportaciones ilícitas de marihuana y cocaína quizás superaban los 1.800 millones de dólares, cifra equivalente a las ventas de café, el principal producto de la economía del país.

Hoy en día, las autoridades estiman que las exportaciones de marihuana se han reducido al mínimo, debido a la competencia de los productores norteamericanos y la enérgica represión de las autoridades colombianas.

La Policía Judicial estima que ahora los narcotraficantes están dedicados especialmente al proceso de la cocaína que llega de BOLIVIA, Ecuador y Perú, para su exportación a los Estados Unidos. Pero igualmente los contrabandistas de cocaína han recibido en los últimos meses golpes demoledores.

Hace apenas dos meses, las autoridades aduaneras de Miami decomisaron en el aeropuerto cocaína por valor superior a mil millones de dólares. Las autoridades colombianas que investigaron el asunto, llegaron a la conclusión que el gigantesco cargamento de cocaína había sido enviado desde Medellín por un "pool" de mafiosos, que quedaron en la ruina o en condiciones económicas críticas.

Anteriormente, en 1981, las autoridades colombianas habían decomisado 1,7 toneladas de cocaína, 350 toneladas de gramos de marihuana y desmantelado una enorme red logística que comprendía 153 aviones y 98 barcos, según el informe de la Policía Judicial.

Los primeros resultados del declive del tráfico de estupefacientes se están sintiendo ya en la economía colombiana.

El dólar negro, que durante seis años se cotizó hasta tres pesos por debajo del dólar oficial, está hoy a la par y con tendencia al alza.

Ya no hay abundancia de dólares negros en el mercado, cuya fuente principal ha sido el tráfico de estupefacientes.

La escasez y el alza del dólar en el mercado negro han despertado inquietudes de una devaluación importante.

"Lo que sucede es que los narcotraficantes han sufrido pérdidas muy grandes y por lo tanto no llegan ya tantos dólares al país como antes", explicó el economista Fabio Echeverri Correa, presidente de la Asociación Nacional de Industriales.

Opinó que las posibilidades de una devaluación como consecuencia del menor ingreso de dólares al país no tiene fundamentos lógicos.

"Colombia era el único país del mundo en donde el dólar negro era más barato que el oficial", comentó el dirigente industrial.

El Banco de la República llegó a acumular a fines del año pasado hasta 5.600 millones de dólares en divisas extranjeras. Desde comienzos de este año esas enormes reservas están bajando a un promedio de tres millones de dólares diarios.

La alta acumulación de reservas, se debió en parte a la "ventanilla siniestra", el nombre que el dirigente cafetalero Leónidas Londoño le dio a la oficina del Banco de la República en donde reciben dólares, sin preguntar su procedencia, para cambiarlos por pesos.

Ahora, sin estos ingresos y con una acumulación negativa de factores económicos como la reducción de ingresos por exportaciones y la acumulación de un déficit estimado en cerca de 1.000 millones de dólares, se ha perdido confianza en el peso.

El gobierno colombiano ha establecido desde 1966 un mecanismo que permite devaluar el peso en forma progresiva casi diariamente. El año pasado la devaluación fue del 16 por ciento y para este año se ha estimado en un 20 por ciento. El dólar, que actualmente se cotiza a 63,5 pesos, valdrá al finalizar este año 70 pesos.

El alza del dólar negro, con sus implicaciones en la estabilidad monetaria, tiene sin embargo aspectos positivos, entre los cuales los economistas destacan:

--Disminuirá el contrabando, pues para las personas dedicadas a esta actividad los productos que adquieren en el exterior con dólares negros son ahora más costosos y no podrán competir, como lo venían haciendo, a precios reducidos con los productos nacionales.

--Se reducirán las exportaciones ficticias que eran estimuladas con los subsidios que el gobierno paga a los exportadores. Los dólares que el Banco de la República recibía de los exportadores ficticios eran obtenidos en el mercado negro. Ahora ya no es rentable recibir subsidios del 6 ó 12 por ciento con el dólar negro alto.

--La salida de divisas por concepto de turismo se restringirá debido a que ahora los viajeros deberán comprar dólares oficiales limitados a 18.000 anuales o adquirirlos más caros en el mercado negro.

PEUGEOT 504

Diplomático vende a diplomático Peugeot 504, francés, modelo 79, teléfono 790664 (tardes).

CURSO SECRETARIAL EJECUTIVO BILINGUE

PLAN AUDIO-VISUAL EN AULAS Y POR CORRESPONDENCIA - AÑO, 2 A DIC. 30, 1982.

COMPRENDE: DACTILOGRAFIA BILINGUE 100% AL TACTO • INGLES AMERICANO ELEMENTAL, MEDIO Y SUPERIOR • TAQUIGRAFIA FASTHAND BILINGUE • CALIGRAFIA PALMER • INGLES COMERCIAL EN CARTAS DE ESTILO AMERICANO • FACTURACION • CUADROS DE CONTABILIDAD • FUNDAMENTOS DE ADMINISTRACION DE EMPRESAS Y RELACIONES PUBLICAS •• CERTIFICADOS INTERNACIONALES DE EFICIENCIA •• ADEMAS DE TODO EL MATERIAL, LAS ALUMNAS A DISTANCIA RECIBEN CASSETTES PARA LA PRONUNCIACION INGLESA, ASIMISMO, CUMPLEN PRACTICA COMERCIAL PARA EXAMENES FINALES EN AULA.

TEL. 41905 • AV. A. PADILLA 600 • CASILLA 4585 • COCHABAMBA •

SOUTH AMERICAN SCHOOLS

YPFB

"PROVISION DE REPUESTOS Y ACCESORIOS"

"Se comunica a las firmas interesadas en la provisión de repuestos y accesorios correspondientes a los pedidos GID-DRIG-1111/82 al 1128/82; que el plazo de presentación de ofertas ha sido prorrogado hasta el día martes 10 de Agosto de 1982, a horas 17:00 en Secretaría de la coordinación de la Gerencia Industrial, Edificio Y.P.F.B. piso 11.

DIRECCION DE RELACIONES PUBLICAS

La Paz, 9 de Julio de 1982

TERRENOS EN COCHABAMBA

Oportunidad para Cooperativa de Vivienda, Sindicatos o agrupaciones profesionales, vendo 90.000 M2 de terreno en Santa Rosa Km 7camino antiguo a Quillacollo, en zona urbanizada.

Referencias en La Paz, calle Colón Nº 150 Edificio Litoral 8vo. piso, en Cochabamba, teléfono 41080

CORAUTO LIMITADA

tiene el sentimiento de participar el sensible fallecimiento de la que en vida fue su colaboradora

Sra. Patricia Cordero Vargas

Q.E.P.D.

y hace llegar su sentimiento de pesar a la familia doliente.

La Paz, julio de 1982

HISTORIETAS

JUSTO Y FRANCO

EL DETALLE QUE FALTABA

CORDOBA

HISTORIETA DE LA INDEPENDENCIA

DON FULGENCIO

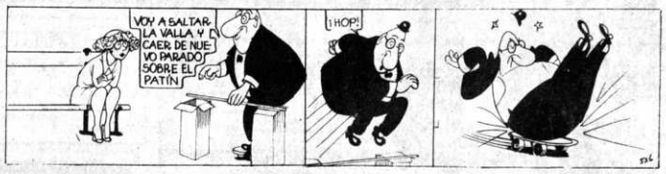

RAMONA

TREMEBUNDA

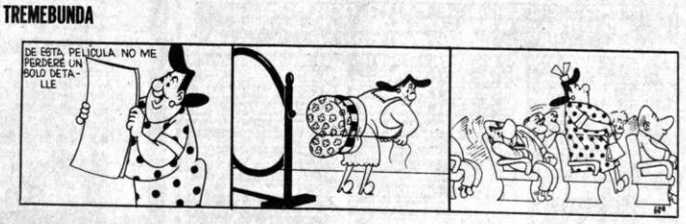

DR. MERENGUE

TV Canal 13 UNIVERSITARIA

11.45 Carta de ajuste.
12.00 Dibujos animados.
12.15 Contar y medir.
12.30 Video disco.
12.39 El mundo al instante.
12.49 Música mejicana.
13.01 El Chapulín Colorado.
13.26 Show musical.
14.00 Cierre de emisión.

TARDE

18.45 Carta de ajuste.
19.00 Dibujos animados
19.25 Aquí Extensión.
19.37 Ateneo.
20.02 Manuelita Saenz.
20.30 Noti Trece.
20.55 Pecado capital.
21.45 Video disco.
21.57 Encuentro.
22.57 Cierre de emisión.

MONJE CAMPERO Tel. 323333 329015

Matinée, 15.30. Tanda 19.00 Noche 21.30 TARZAN EL HOMBRE MONO y ESPEJO DE ALEMANIA.

16 DE JULIO Tel. 377099

Matinée 15.30 Tanda 19.00 Noche 21.30 ZORBA EL GRIEGO (16 años).

6 DE AGOSTO Tel. 323829

Matinée 15.30 Tanda 19.00 Noche 21.30 UNA HISTORIA SIMPLE (May. 16 años).

UNIVERSO Tel. 342660

Matinée 15.30 Tanda 19.00 Noche 21.30 MAD MAX 2 GUERRERO DE LA CARRETERA (18 años) Noticiero EL MUNDO AL INSTANTE.

TESLA Tel. 353803

Matinée, TARZAN Y EL SILENCIO MORTAL. Tanda, Noche CANDY (21 años). Noticiero EL ESPEJO DE ALEMANIA.

SCALA Tel. 323535

Matinée 15.30 Tanda 19.00 Noche 21.30 NO SE PUEDE PARAR LA MUSICA. Noticioso EL ESPEJO DE ALEMANIA.

MONUMENTAL ROBY Tel. 367135

Matinée 15.30 Tanda 18.30 Noche 20.30 LOS DIABLOS CON ALAS (14 años) Noticiero EL MUNDO AL INSTANTE.

PARIS Tel. 329704

Matinée 15.30 Tanda 18.30 Noche 21.00 INSEMINOID MUERTE EN EL PLANETA OLVIDADO (16 años) Noticiero EL MUNDO AL INSTANTE.

MEXICO Tel. 351205

Matinée 14.30 Tanda 18.30 EL NACO MAS NACO y 357 MAGNUM

CINEMATECA BOLIVIANA Tel. 325346

Matinée 15.30 Tanda 19.00 TRES MUJERES y ESPEJO DE ALEMANIA.

ROXY

Matinée Tanda: MAS ALLA DEL POSEIDON y EL ULTIMO VUELO DEL ARCA DE NOE.

AVENIDA Tel. 325409

Matinée 3.30 LA JUVENTUD DE UNA REINA con Romy Schneider. Tanda 6.45 Noche 9.30 UNA MUJER PARA SIETE MACHOS (18 años).

ESMERALDA Tel. 352454

Matinée y Tanda ESCUADRON 633 - LA VENGANZA DE LA PANTERA ROSA.

BUSCH

Matinée y Tanda LOS COMANDOS DE LA REINA y PANDILLA DE RENEGADOS. Noche MI MARIDO NO FUNCIONA.

MURILLO Tel. 352647

Matinée EL LEGADO DEL DIABLO y HANK CABALLO LOCO. Tanda, mayores de 21 años ME ENLOQUECEN LAS MUJERES y EL LEGADO DEL DIABLO, 21 años.

VARIEDADES

Matinée INUNDACION y ASALTO AL CAMION BLINDADO. Tanda ASALTO AL CAMION BLINDADO y LA DAMA DEL AUTOBUS (21 años) Noche LA DAMA DEL AUTOBUS (21 años)

LUX

Matinée EL PADRINO DEL ORIENTE y EL HOMBRE DE LOS DEDOS DE ACERO. Tanda EL PADRINO DEL ORIENTE y BESTIAS HUMANAS.

EBRO Tel. 342939

Matinée 14.45 Tanda 18.15 LADY CHATERLEY. Vermut 4.30 CAMPEONES DE LA RISA Noche 9.30 EL AMANTE DE LADY CHATERLEY y OJO ASESINO.

HOY CINES TV

CAMBAO

Vermut 4.00 Noche 8.00 AGUJAS DORADAS y EL GIGANTE Bruce Lee.

METRO

Vermut 16.30 Noche 20.00 MUERTE A SANGRE FRIA y DEMASIADO RIESGO PARA UN SOLO HOMBRE.

VICTORIA

Vermut 4.30 ESCAPE SANGRIENTO y LOS 7 AUDACES

SANTA CRUZ

Vermut 4.30 UN PUENTE DEMASIADO LEJOS. Tanda 8.00 UN PUENTE DEMASIADO LEJOS y CAMPO DE AMOR NAZI

ARENAL

Tanda 7.30 EL AMANTE DE OCHO - AVENTURAS DE JOHNNY QUEST.

PACAJES

Matinée MANDIBULAS EL CAIMAN ASESINO y ROSA DE LEJOS.

ILLIMANI

Matinée 14.30 LOS SIETE VAMPIROS DE ORO y AMOR A RITMO DE GOGO con Javier Solis. Tanda 18.00 AMOR A RITMO DE GOGO y NOCHES DE VERANO (Mayores de 21 años)

SANTA CRUZ

AEROPUERTO - FURIA DE TITANES.

MADRID

Matinée 14.45 y Tanda 18.30 AEROPUERTO 1980 EL CONCORDE y EL DEMOLEDOR. Precios $b. 25 platea y mezzanine $b. 30.

DISNEYLANDIA Edif. Alameda.

Matinée Continuado desde 14.30 a 18. EL SHOW DE LOS MUPPET - EL CHAVO DEL

Dos "guerrilleros" chilenos salieron exiliados a Francia

SANTIAGO DE CHILE, 10 (AP).- Casi un año después que el gobierno anunció haber desbaratado un grupo guerrillero rural, dos de sus presuntos miembros salieron del país tras permanecer varios meses asilados en la embajada de Francia, dijeron fuentes policiales.

No hubo información oficial, pero las fuentes confirmaron el hecho, divulgado por la prensa. La embajada francesa no comentó el caso.

Las fuentes policiales identificaron a los supuestos guerrilleros como Jaime Castillo Petruzzi y Beatriz Bataszen Contreras, ambos de 28 años. Se dijo que viajaron el miércoles en un vuelo comercial a París luego que Francia aceptó recibirlos como "perseguidos políticos".

El caso fue manejado con absoluto sigilo, ya que hasta ayer se desconocía la presencia de asilados en la misión francesa, ubicada en un tranquilo barrio residencial algo alejado del sector céntrico de la capital.

Ambos estaban refugiados allí "desde comienzos de este año", según la agencia semioficial "ORBE".

Prefectura tarijeña contra especulación

TARIJA, 10 (PRESENCIA).- El prefecto del departamento Tcnl. Carlos Montero Vásquez, ha conformado aquí la junta de concertación de precios, con el fin principal de combatir la especulación y el agio, a tiempo de garantizar una normal provisión de alimentos.

Esa entidad, que ya se encuentra en funcionamiento, lo preside la primera autoridad departamental y lo integran el alcalde municipal, el representante del Ministerio de Industria y Comercio, el Comandante de la Guardia Departamental de Seguridad Pública, el fiscal del distrito, el administrador distrital de la Renta y el intendente municipal.

En declaraciones a PRESENCIA, el representante del Ministerio de Industria y Comercio, My. Ramón Raña, dijo que en esta capital se ha logrado un normal suministro de artículos de primera necesidad y que se ejerce un riguroso control de precios. Dijo que, gracias a una adecuada programación, el abastecimiento de harina se lo hace regularmente a través del molino "Chapaco" y que el pan de batalla en ningún momento ha faltado a la población.

Venta de bebés

TELESE, ITALIA, 6 (AP).- El director de un hospital, tres médicos y dos empleados de la instalación fueron detenidos acusados de vender bebés por enormes sumas de dinero, anunció hoy la Policía.

Una investigación preliminar reveló que los seis habían vendido ya varias criaturas y negociaban la venta de otras dos, añadió la policía.

Los bebés nacieron todos en la clínica Salus de esta localidad en la provincia de Benevento al nordeste de Nápoles, dijeron las autoridades.

Los detenidos Director del Hospital Musto, los ginecólogos Onofrio y Benito Vi especialista en obs María Fortunata de Gennaro Delli Paoli administrativo y Nico Franco, jefe del depar sanitario del hospital.

La Policía dijo qu ellos fueron detenidos semana pasada y anoche.

No se dieron momento detalles s suma pagada por los

Los adolescentes y las "boites"

No basta con prohibir la asistencia a esas salas de fiestas, que en tantos aspectos pervierten y deforman a los adolescentes. Hay que procurar, además, que los chicos tengan medios de divertirse de un modo sano e instructivo. Una solución ideal sería que los padres, rascándose los bol tanto el dinero derrocha en es cotecas y boli ganizaran un club cultural y recreat sitio con mucha v variedad de act formativas y div actividades dep música, excursion

ASOCIACION DE AHORRISTAS DE LAS MUTUALES A y P Y BANVI

Se cita a los asociados a la reunión de emergencia a efectuarse el día de hoy LUNES 12 en Edif. Colón piso 11 Hrs. 18.30.
Inscripciones y firma de demandas judiciales Edif. Colón Ofic. 702 piso 7° teléf. 365689.

EL DIRECTORIO

INSTITUTO MATEMATICO
DESDE LAS PRIMERAS PRUEBAS EN EL COLEGIO.. ¡excelente aprovechamiento
ESTUDIANDO: MATEMÁTICA-FISICA-QUIMICA-INGLES
Av. Mcal. Santa Cruz 1295 - Esq. Colón Tel. 364629 MEDIOS INT. BÁSICOS

SEMANA DEL CINE FRANCES

EL DRAMA DE UNA MUJER DE 40 AÑOS FRUSTRADA EN SUS SENTIMIENTOS Y ACOSADA POR LA SOLEDAD.

UNA HISTORIA SIMPLE
Romy SCHNEIDER · Claude BRASSEUR · Un film de CLAUDE SAUTET Technicolor
HOY Matinée Tanda y Noche cine 6 de Agosto hoy

llegó la diversión con EL UNICO MAGO CON TODOS LOS PODERES
EL MAGO ATOMICO
UNA PRODUCCION SHAMBERG (GRAHAM...) UN FILM DE KEN SHAPIRO
CHEVY CHASE
EL MAGO ATOMICO
PATTI D'ARBANVILLE MARY KAY PLACE y DABNEY COLEMAN
Productor Ejecutivo DOUGLAS C. KENNEY
Productores ALAN GREISMAN y MICHAEL SHAMBERG
Guionistas KEN SHAPIRO & TOM SHERIDHAN y ARTHUR SELLERS
Director KEN SHAPIRO Música DOMINIC FRONTIERE
TODO PUBLICO
PROXIMO ESTRENO Cine UNIVERSO

MAÑANA Espectacular Estreno GRAN CINE MEXICO
Pedrito FERNANDEZ - Andrés GARCIA

La emotiva amistad entre un rudo ex-boxeador y un niño huérfano.
AMIGO
Basada en la canción AMIGO de Roberto Carlos
LA GRANDIOSIDAD Y EL FERVOR CON QUE MEXICO RECIBIO A SU SANTIDAD.

JACK NICHOLSON JESSICA LANG
EN UN FILM DE BOB RAFELSON

Ud. sentirá el calor de esta pasión ardiendo en sus propias venas!
El Cartero llama dos veces
PRONTO cine LA PAZ

"SAN CALIXTO"
CENTENARIO
Hermano calixtino asiste masivamente a los actos de celebración.
Gran Almuerzo Centenario
Sábado 24 de julio

TECNICO ELECTRICISTA
Graduado en modern schools
MIAMI - FLORIDA - U.S.A.
BAJO LICENCIA DEL ESTADO DE LA FLORIDA (USA)
Únase a los especialistas!!!
APRENDA EN SU CASA POR CORREO
electricidad general
(Instalaciones domiciliarias, industriales y comerciales - Reparaciones de electrodomésticos)
** Una profesión prestigiosa y lucrativa para el hombre y la mujer **
OTROS CURSOS DE EXITO QUE PUEDE ESTUDIAR CON LOS ESPECIALISTAS en su casa por correo

PARAPSICOLOGIA	MECANICA AUTOMOTRIZ
DELINEANTE TECNICO	MECANICA DE MOTOS
DETECTIVISMO	BELLEZA Y PELUQUERIA
MECANICA DENTAL	PEDICURIA (QUIROPEDIA)
CONTABILIDAD	Administración de empresas
RADIO - TV COLOR	MUSICA Y GUITARRA
LOCUCION	IKEBANA (Arreglos florales)
GIMNASIA YOGA	ELECTRICIDAD AUTOMOTRIZ
DEFENSA PERSONAL	TECNICO CONSTRUCTOR
DIBUJO	CORTE Y CONFECCION
HIPNOTISMO	GUARDERIA INFANTIL
VETERINARIA	INGLES (Con cassettes)
ELECTRICIDAD	BONSAI (árboles enanos)
	Maestra Jardín Infantil
	ELECTRONICA
	CERAMICA (Industrial)
	SECRETARIADO BILINGÜE
	FOTOGRAFIA (En color)
	SASTRERIA MASCULINA
	JARDINERIA profesional
	TERRARIUMS (Jardines miniaturas)
	CAMISERIA
	ENFERMERIA
	TELEFONIA (Técnico)
	COSMETOLOGIA
	REFRIGERACION

MARQUE (X) EL CURSO QUE LE INTERESA (ESCOJA SOLAMENTE UN CURSO) Y REMITA ESTE AVISO A:
modern schools CASILLA 6093 - CORREO CENTRAL - LA PAZ
SEA INFORMARSE PERSONALMENTE CONCURRA A: COLON Nro. 330 - EDIFICIO COLON - 6to. Piso - Of. 609 - LA PAZ
NOMBRE:
DIRECCION:
LOCALIDAD: DEPARTAMENTO:
CURSO:
Agregue $b 20.- en estampillas p... stos de envío certificado, ... PRES.
GRATIS SOLICITE FOLLETO EN MULTICOLOR

VENDO LOTE EN SANTA CRUZ
SUPERFICIE 6.000 A 12.000 M2., EN FAJA DE EQUIPAMIENTO, MAGNIFICA UBICACION (TERCER ANILLO CASI ESQ. AV. KENNEDY), ACCESO ENLOSETADO MUY PROXIMO AREA DESTINADA FUTURO HOSPITAL JAPONES, PUEDE INCLUIR GALPONES Y OBRAS CIVILES. TELEFONO 34204 HORAS 9 A 12 DIAS HABILES (SANTA CRUZ).

GANADORA DE 4 OSCAR 1982
·Mejor Pelicula ·Mejor Partitura Musical
·Mejor Argumento ·Mejor Vestuario
Con alas en sus pies y esperanza en sus corazones.
CARROS DE FUEGO
Una historia que merece ser contada.

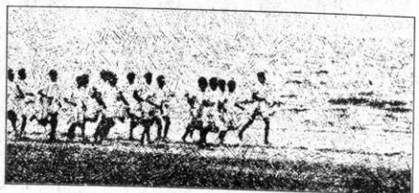

TODO PUBLICO
Twentieth Century-Fox y Allied Stars Presentan una Producción Enigma.
"CARROS DE FUEGO"
Con las Estrellas: Ben Cross · Ian Charleson · Nigel Havers · Cheryl Campbell · Alice Krige
Estrellas Invitadas (en orden alfabético):
Lindsay Anderson · Dennis Christopher · Nigel Davenport · Brad Davis
Peter Egan · John Gielgud · Ian Holm · Patrick Magee
Guión por Colin Welland · Música por Vangelis · Productor Ejecutivo Dodi Fayed
Producida por David Putnam · Dirigida por Hugh Hudson
Música de la película en Discos y Cintas Polydor Color por Kay Laboratories, Londres
Jueves Cine 16 de JULIO
ESTRENO MODERNO SISTEMA DE CALEFACCION

CINE TEATRO Miércoles MONJE CAMPERO gran suceso
ROGER MOORE · FARRAH FAWCETT · DEAN MARTIN
SAMMY DAVIS JR. · BURT REYNOLDS · JACKIE CHAN

APTA PARA TODO PUBLICO
EL QUE NO CORRE... VUELA
CON Y SIN PILOTO LA CUESTION ES GANAR...
ESTA ES LA "TUTI"